10 PAGINAS — 40 Centavos

MAXIMA
Os maus invejam e odeiam; é a sua maneira de admirar.
V. Hugo

Diario Carioca

Fundador: J. E. DE MACEDO SOARES

SABADO
11
MARÇO
1944

ANO XVII RIO DE JANEIRO
Diretor: HORACIO DE CARVALHO JUNIOR
PRAÇA TIRADENTES N.º 77
N. 4.826

BIBLIOTHECA NACIONAL DO RIO DE JANEIRO
CONT. LEGAL
4ª SECÇÃO

Os Estados Unidos Formulam Exigencias á Irlanda

AS TROPAS DE KONIEV

Estão Abrindo Agora o Caminho Para os Balcãs

CAPTURADAS UMAN E KRISTINOVKA—LUTAM NAS RUAS DE TARNOPOL, CUJA CAPTURA FOI ANUNCIADA DE ANCARA — A MAIOR PRESA DE GUERRA JÁ FEITA PELOS SOVIETICOS — TRANSFERE-SE PARA A RUMANIA O Q. G. DE MANNSTEIN

MOSCOU, 11 — Sabado — (Por Meyer S. Handler, da "United Press") — O alto comando russo lançou um de seus dois exercitos de reserva em uma ofensiva esmagadora contra as linhas alemãs, numa frente de 650 quilometros de extensão, assestando um golpe violento contra as defesas exteriores que protegem os acessos do rio Bug, no centro da frente, enquanto em ambos os extremos da mesma as colunas sovieticas continuam abrindo passagem entre as posições inimigas.

4 EXERCITOS UCRANIANOS

Com tres de seus quatro exercitos ucranianos desenvolvendo uma ofensiva em vasta escala, o efeito combinado de suas operações constitue o ataque maximo que os russos hajam efetuado na Russia meridional, em sua marcha para o oeste iniciada em julho passado.

A ORDEM DO DIA DE STALIN

A nova ofensiva sovietica foi empreendida pelo segundo exercito ucraniano, sob o comando do marechal Ivan Koniev, em direção de Uman. Uma ordem do dia publicada ontem pelo marechal Stalin e dirigida a Koniev, poucas horas depois do comunicado da meia-noite revelava que esta ofensiva seguia seu curso há dias.

AS QUEDAS DE UMAN E KRISTINOVKA

Tambem se anunciou que as defesas alemãs haviam sido rompidas em um setor de 185 quilometros de extensão e que a profundidade alcançada pelas unidades sovieticas oscila entre os 40 e 80 quilometros. A ordem do dia de Stalin confirma as anteriores informações alemãs de que os russos haviam recapturado o importante entroncamento de comunicações de Uman e tambem Kristinovka, qualificada por Stalin de maior importancia que Uman. Entretanto, na opinião dos observadores militares desta capital, o mais significativo da declaração de Stalin é que os combatentes de Koniev se apoderaram de mais de 500 canhões de auto-pro-

(Conclue na ultima pag.)

Os alemães asseguram que esses são prisioneiros anglo-americanos tomados em Anzio desfilando em Roma. O edificio á direita lembra as ruinas do Coliseu. Radiofoto enviada da Alemanha para um país neutro. (Da I. N. S. exclusiva para o DIARIO CARIOCA)

MOSCOU INFORMA:

Os Alemães Começaram a Retirar-se da Finlandia

OS ESTADOS UNIDOS ROMPERIAM, CASO NÃO FOSSEM ACEITAS AS CONDIÇÕES SOVIETICAS

MOSCOU, 10 (R.) — A radio local, em seu programa para a Alemanha, disse hoje que Hitler começou já a evacuar os oficiais de alta graduação da Finlandia.

OS ESTADOS UNIDOS ROMPERIAM

ESTOCOLMO, 10 — (De Sten Hedman, do INS) — O jornal "Social Demokraten" de Estocolmo, declara que o governo norte-americano, por intermedio do seu encarregado de Negocios em Helsinki, declarou á Finlandia que romperia suas relações diplomaticas com esse país, caso o mesmo não chegasse a um acordo com a Russia para cessar as hostilidades.

O mesmo correspondente, que acaba de regressar a Estocolmo, numa informação não censurada, diz que é muito grave a situação interna na Finlandia. Assinala que o Parlamento ao proceder a reunião para dar poderes ao governo de Helsinki para que continuasse as negociações com a Russia, registou-se um numero de votos extraordinariamente grande de elementos favoraveis á paz.

O correspondente do "Social-Demokraten" diz que a situação interna da Finlandia é tão grave que é provavel que o governo não consiga manter a nação unida. Acrescenta que o primeiro ministro Edwin Linkomies se encontra enfermo e que o unico homem capaz de dominar a situação com o apoio de todos os partidos era o marechal Manerstein.

Sabe-se que é muito curto o texto da resposta finlandesa que foi acompanhada de uma declaração oral ao ser entregue á embaixatriz da Russia madame Kollontay.

Circulos bem informados de Helsinki sabem que tanto Moscou quanto Helsinki pretendem continuar as negociações. Pessoas especializadas em assuntos russos dizem que a atitude do Comissariado das Relações de Moscou se encontra sob influencia não só de Stalin como tambem de altos chefes do Exercito russo.

LISBOA, 10 — (Associated Press) — Faleceu nesta capital, aos 17 anos de idade, o estudante Jorge Augusto Novais Pinto, bisneto da grande actriz portuguesa Angela Pinto, falecida ha dezoito anos na data de ontem.

LISBOA, 10 — (Associated Press) — Foi retirada a bandeira de bronze da estatua de

(Conclue na ultima pag.)

O marechal Mannerheim, chefe do Exercito finlandês, o "Premier" Rangell e o presidente Ryti

NA BOLIVIA

Virão as Eleições e a Reconstitucionalização

LA PAZ, 10 (U. P.) — Circula com insistencia a versão de que o governo está estudando o projeto de convocação das eleições.

Afirma-se que o projeto será lido segunda-feira em Conselho de Ministros e prevê duas possibilidades, que seriam convocar eleições parlamentares ou reunir uma Convenção Nacional, tal como se fez em 1920 e 1938, em que os participantes da Convenção elegeram para presidente da Republica o sr. Bautista Saavedra e o coronel Busch, respectivamente.

O JORNAL LEMBRA OS MOTIVOS DA RESOLUÇÃO

LA PAZ, 10 (U. P.) — "El Diario" publica um editorial intitulado "A constitucionalização do país", em que expressa entre outras coisas que circulam rumores, ao que parece de boa origem, segundo os quais a Junta de Governo convocará eleições "conforme o manifesto lançado no dia 20 de dezembro". Acrescenta que a revolução se fez em defesa das instituições e da Constituição, violada pelo anterior regime.

"E' para se reconhecer — prossegue — que os revolucionarios se colocarão em verdadeira posição liberal".

Acredita o referido jornal que chegou o momento para que a massa de cidadãos dê seu voto para a organização de Poderes. A eleição deve ser feita por voto direto.

Retirada Imediata dos Diplomatas do Eixo do Territorio Irlandes

De Valera Porem Recusou Aceitar o Pedido Americano — E Deu Ordem de Resistir — Rumores de Solução Armada — O Eire é Um Centro de Espionagem Inimiga — Todos os Movimentos de Tropas e Preparativos de Invasão ao Alcance dos Agentes do Eixo

LONDRES 10 — (Por Judson O' Quinn, da Associated Press) — O governo dos Estados Unidos pediu ao Estado do Eire que feche a legação alemã e o consulado japonês em Dublin — postos de escuta para as potencias do Eixo no front ocidental — segundo se revelou hoje.

RESISTIR, A ORDEM DE DE VALERA

A resposta imediata do primeiro ministro do governo Ramon De Valera foi uma ordem de "resistir" dirigida ao Exército do Eire, ao longo da fronteira do Ulster, de 25 a 28 de fevereiro.

REJEITOU

(De WASHINGTON, a Reuters diz: — O secretario de Estado norte-americano, Cordell Hull, anunciou esta noite que o Eire (Irlanda do Sul) rejeitou o pedido feito pelos EE. UU.)

SERA' APOIADA PELAS ARMAS

As informações de que o pedido norte-americano fôra apresentado ao Eire por David Gray, ministro dos Estados Unidos em Dublin, chegaram a Londres no dia seis de março, em meio a rumores de que o governo norte-americano estava preparado para apoiar a sua demanda com a força das armas. A censura britanica, contudo, não permitiu que a noticia fosse liberada antes da sua publicação em Washington.

A FORÇA

Observações orais feitas por Gray, quando apresentou a nota ao governo do Eire, deram origem aos boatos de que Washington ameaçou empregar a força para sustentar o seu pedido.

COM A APROVAÇÃO INGLESA

Mais tarde se anunciou que Roosevelt assegurou a De Valera que não havia nenhuma questão quanto ao emprego de força. A Grã-Bretanha aprovou a nota norte-americana e estava igualmente interessada no fechamento desse posto de informação do inimigo mas os Estados Unidos tomaram a si o problema.

SEM INTERRUPÇÃO

As representações diplomaticas em Dublin formam o canal mais conveniente através do qual informações colhidas por agentes do Eixo podem ser transmitidas sem interrupção para Berlim.

UM DOS POUCOS REMANESCENTES

Agora, que os países sul-americanos romperam relações com a Alemanha, o Eire é um dos poucos postos de escuta que os nazistas ainda podem utilizar.

SOBRE OS PREPARATIVOS DE INVASÃO

De WASHINGTON a Associated Press diz mais que tal medida por parte dos Estados Unidos visa evitar que cheguem á Alemanha informações sobre os preparativos de invasão.

(Conclue na ultima pag.)

A NOTA E A RESPOSTA

A Exigencia: Expulsão A Resposta: Impossivel

ENERGICA A NOTA AMERICANA — PEREMPTORIA A IRLANDESA

A nota americana que foi entregue ao primeiro ministro do Eire, Ramon De Valera, pelo ministro norte-americano em Dublin, dizia: "V. excia. deve relembrar que em seu discurso pronunciado em Cork, a 14 de dezembro de 1941, foram expressos os sentimentos de amizade para com o povo americano, na ocasião de sua entrada na guerra. V. excia. declarou que "a politica do Estado permaneceria sem mudanças e que somente poderiamos ser neutros amistosamente".

"Como tambem recorda v. excia., que extratos deste discurso foram enviados ao presidente Roosevelt pelo ministro irlandês em Washington. O presidente, mostrando sua apreciação por esta expressão de amizade, manifestou sua confiança de que o governo e o povo irlandeses, cuja liberdade não é menor do que a nossa, saberia como encarar suas responsabilidades nesta situação.

Cordell Hull

"Entretanto, não obstante o declarado desejo do governo irlandês de manter uma estrita neutralidade em relação aos beligerantes, tornou-se visivel que esta neutralidade operava e continua a operar em favor das potencias do Eixo e contra as Nações Unidas, de quem depende a segurança e manutenção de economia nacional de seu país.

"Um dos mais graves resultados desta situação foi a oportunidade que se ofereceu para uma espionagem altamente organizada, prejudicando, devido á situação geografica da Irlanda, as Nações Unidas e auxiliando o Eixo.

"Situada proximo á Inglaterra e separada somente por uma intangivel fronteira da Irlanda do Norte, onde estão situadas importantes bases norte-americanas, com um continuo trafego para ambos os países, os agentes do Eixo dispõem quase que de uma irrestrita oportunidade para conseguirem informações militares de importancia vital para a Inglaterra e o Ulster (Irlanda do Norte), transmitindo-se da Irlanda para a Alemanha.

"Não questionamos, aqui, a boa fé do governo irlandês em seus esforços de suprimir a espionagem do Eixo.

Entretanto, o que foi conseguido para prevenir atos de espionagem contra a navegação e as forças americanas na Irlanda do Norte, é naturalmente impossivel de determinar. Todavia, os representantes consulares e diplomaticos alemães e japoneses continuam a residir em Dublin e gozar de privilegios especiais. E' um fato claramente demonstrado que os representantes do Eixo, em países neutros, usam estes privilegios especiais e imunidades para melhor fazerem sua espionagem contra as Nações Unidas.

"Sabemos que a Legação Alemã, até recentemente pelos menos, dispunha de um aparelho transmissor. E' evidente a in

(Conclue na ultima pag.)

"SÃO PAULO"
Companhia Nacional de Seguros de Vida
Sucursal no Rio de Janeiro: — AV. RIO BRANCO 114-6.º
DIRETORES
Dr. José Maria Whitaker
Dr. Erasmo Teixeira de Assumpção
Dr. J. C. de Macedo Soares

ONTEM, NO RIO NEGRO

Despacharam Com o Presidente da Republica os Ministros da Viação, da Aeronautica, o Coordenador da Mobilização Economica e o Chefe de Policia do Distrito Federal — Recebidos Em Audiencia — Telegramas ao Chefe do Governo

O presidente da Republica recebeu, ontem, para despacho, no Palacio Rio Negro, em Petropolis, os srs. general João de Mendonça Lima, ministro da Viação; Joaquim Pedro Salgado Filho, ministro da Aeronautica; ministro João Alberto, Coordenador da Mobilização Economica; e coronel Nelson de Melo, chefe de Policia do Distrito Federal. Em audiencia o chefe do Governo recebeu o sr. Jorge Americano, reitor da Universidade de São Paulo.

—— Em visita ao presidente da Republica, esteve, ontem, no Palacio Rio Negro o ministro Castro Nunes, do Supremo Tribunal Federal.

—— Os professores Alvaro Cumplido de Santana e Estelí Lins e os drs. Arandi Miranda, Gilvan Torres e Luiz Samis, estiveram no Palacio do Catete afim de, em nome da Sociedade Brasileira de Urologia, convidar o presidente da Republica para a solenidade de posse da nova diretoria da referida sociedade, que terá lugar no dia 13 de março, ás 21 horas.

—— Esteve, ontem, no Palacio do Catete, o dr. Fernando Lobato de Faria, afim de agradecer ao presidente da Republica a sua nomeação para diretor geral interino do Serviço de Alimentação da Previdencia Social.

Centenario da elevação de Paratí á categoria de cidade

PARATI, 10 (A. N.) — O povo e o governo deste municipio comemoraram, festivamente, hoje, o primeiro centenario da elevação da antiga vila de Parati, á categoria de cidade. Varias cerimonias tiveram lugar por esse motivo, obedecendo ao programa de antemão organizado, tendo falado diversos oradores. E' interessante lembrar, a proposito, o rapido desenvolvimento que Parati vem experimentando desde há algum tempo, tendo-se transformado ultimamente num centro de importancia economica inegavel, dentro do corpo estadual.

Continuam os Estudos Para a Reforma do Curso de Engenharia

Na parte da tarde, tres outras reuniões se realizaram: dos professores de engenharia, dos professores de odontologia e dos professores de medicina, nas quais foram amplamente debatidos os varios assuntos de grande importancia.

Em todas as reuniões têm comparecido vultos dos mais representativos dos diversos ramos do ensino superior.

Nas tres ultimas reuniões de ontem foram amplamente debatidos questões referentes á constituição dos cursos de mo dificações a serem introduzidas.

Ensino Gratuito de Disciplinas Comerciais

ESTAO ABERTAS AS MATRICULAS NA ASSOCIAÇAO COMERCIAL

Já se iniciaram, no Departamento Cultural da Associação Comercial (102 pavimento), as inscrições de matriculas para os tres cursos deensino comercial seguintes: Secretariado, Administração, Propaganda e Comercio.

As aulas começarão no dia 15 e não visarão a lucros. Recebe-las-ão gratuitamente os alunos de pequeno recursos. Os candidatos deverão apresentar certificados de cursos ginasial, propedeutico ou normal.

ATOS DO CHEFE DO GOVERNO

Indultos, Nomeações, Readmissões, Exonerações, Transferencias, Aposentadorias e Demissões, Nas Pastas da Justiça, Fazenda, Guerra, Marinha e Viação — Outros Decretos-Leis

O presidente da Republica assinou os seguintes decretos:

NA PASTA DA JUSTIÇA

Indultando do resto de sua pena o sentenciado Ivan Pinheiro Prado.

Revogando o decreto que concedeu naturalização a Alvaro Alves Correia, natural de Portugal, visto ter direito de optar pela nacionalidade brasileira.

NA PASTA DA FAZENDA

Renovando o mandato do membro do Conselho Superior das Caixas Economicas Federais Edmundo de Miranda Jordão.

Nomeando: Argemiro Pereira da Rosa, arquivista classe E; Aldo Gonçalves Amarante, coletor da 4.ª Coletoria das Rendas Federais em Curitiba, Estado do Paraná; João Moura, escrivão da Coletoria das Rendas Federais em Sarandir, Estado do Rio Grande do Sul, Volfran de Abreu Oliveira Filho, policia fiscal classe D, e Darci Henrique da Graça, interinamente, policia fiscal.

Tornando sem efeito o decreto que nomeou Argenor de Lima Viana, interinamente, escrivão da Coletoria das Rendas Federais em Rancharia, Estado de S. Paulo.

Readmitindo Jorge José no cargo de policia fiscal classe D.

Aposentando: Manuel Benedito Gonçalves, coletor das Rendas Federais em Tomazina, Paraná; Antonio Cordiano Cabral, patrão, classe 4; Benedito Ferreira Machado, coletor das Rendas Federais em Bocaiuva, Minas Gerais, Manuel Ferreira Drumond, escrivão da Coletoria das Rendas Federais em Ferros, Minas Gerais, e Silvio Lamarão, policia fiscal classe 8.

Concedendo exoneração a José Figueira Tavares Cordeiro, escriturario classe E; a Paulo Torres Gonçalves, engenheiro, classe J, e a Vitor Milanez, almoxarife classe E.

Transferindo a pedido Lucia Leite, escriturario classe E, do Ministerio da Justiça para o Ministerio da Fazenda.

Transferindo "ex-oficio", no interesse da administração: Zuleica Vieira Machado Filho, oficial administrativo classe I, do Ministerio do Trabalho para o Ministerio da Fazenda; Adalberto Melo Rabelo, de coletor das Rendas Federais em Barão de Grajaú, Maranhão, para Arari, no mesmo Estado; Eduardo Pires, de coletor das Rendas Federais em Dianopolis, Goiaz, para D. Joaquim, Minas Gerais; e João Rodrigues Barbosa, de coletor das Rendas Federais em Tapes, Rio Grande do Sul, para Caxias, no mesmo Estado.

NA PASTA DA GUERRA

Aposentando Benedito Marcondes dos Santos, escrevente, classe G.

NA PASTA DA VIAÇÃO

Tornando sem efeito o decreto que exonerou Elisio do Espirito Santo Gama, postalista classe E.

Demitindo, a bem do serviço publico, Elisio do Espirito Santo Gama, de postalista classe E.

DECRETOS NA PASTA DA GUERRA

O presidente da Republica assinou, ontem, na pasta da Guerra, os seguintes decretos:

Nomeando, capitão do Exercito de 2ª Linha, médico, o dr. João Miranda Junior e 2º tenente da Reserva de 2ª classe, médico, o dr. Odemar de Almeida Franco.

Nomeando, por necessidade do serviço o coronel da Reserva de 1ª classe, Augusto da Cunha Duque Estrada, comandante da Escola Militar do Realengo, interinamente; o tenente coronel intendente, Fernandes Lavaquiel Biosca, chefe do Serviço de Intendencia da 1ª Divisão de Infantaria Divisionaria; o tenente coronel intendente Leonidas Cardoso, chefe do Estabelecimento de Fundos da 2ª Região Militar; o tenente coronel, intendente, Nelson de Souza, chefe do Estabelecimento de Material da Intendencia de Recife; o tenente coronel intendente Odilon Gomes da Silva, chefe do Serviço de Fundos da 1ª Divisão de Infantaria Expedicionaria; o major intendente Alberto de Matos Silva, chefe do Serviço de Intendencia da 8ª Região Militar; o major intendente Bolivar de Medeiros, chefe do Estabelecimento de Fundos da 8ª Região Militar; e o major médico dr. Miguel Marques Barreto Viana, comandante da 3ª Formação Santiaria Regional.

Exonerando o major José Pinheiro de Ulhoa Cintra, de Adido Militar á Embaixada Brasileira na Republica do Peru' e o major intendente Manuel dos Santos, de chefe do Estabelecimento do Material de Intendencia de Recife.

Mandando agregar ao respectivo Quadro o capitão Everardo de Simas Kelli.

Classificando, por necessidade do serviço, o major Hoche Palquério, no quadro de Estado Maior da Ativa.

Tornando insubsistente o decreto de 3 de setembro de 1943, na parte que nomeia segundo tenente do Exercito de 2ª linha, farmaceutico, o farmaceutico João Mariz de Morais Filho e o que concedeu reforma ao soldado Valdomiro Nunes Machado, visto já haver o mesmo falecido na data do referido decreto.

Licenciando do serviço ativo o 2º tenente da Reserva de 1ª classe, convocado, João Correia dos Santos.

Demitindo Jacob Kanter do posto de segundo tenente da Reserva de 2ª classe, Arma de Infantaria, e o dr. José Mario Santos, do posto de segundo tenente da Reserva de 2ª classe, médico, visto terem sido julgados definitivamente incapazes para o serviço do Exercito.

Promovendo: a capitão, os primeiros tenentes da Reserva de segunda classe, médicos, drs. Marcio Rodrigues de Araujo e Evaldo Altino Melo de Araujo; a 1º tenente os segundos tenentes da Reserva de 2ª classe, Eugenio Rodrigues de Paiva, Lopes da Piedade Diniz, Pedro Nolasco Buarque de Gusmão Filho, Antonio Augusto Rogerio Teixeira Mendes, Jaime de Sales Georges, e Lazaro Mendes de Andrade; e a primeiro tenente médico, os segundos tenentes da Reserva de 2ª classe, médicos, drs. Alfredo Pais e Amadeu Ferreira Baltar.

Transferindo do Quadro Suplementar Privativo para o Suplementar Geral, os majores Antonio Alberto de Oliveira Abrantes e Euclides Pontes.

Transferindo, por necessidade do serviço: o major Antonio de Mendonça Molina, do Quadro de Estado Maior da Ativa para o Suplementar Geral; o major, Antonio Pires de Castro Filho, do 11º Regimento de Infantaria para o 30º Batalhão de Caçadores; o major Jaci Guimarães, do 15º Regimento de Infantaria para o 1º Escalão do Deposito da 1ª Divisão de Infantaria Expedicionaria; o major Pindaro Santos da Fonseca, do Quadro Ordinario para o Suplementar Geral.

Transferindo para a Reserva do Exercito o 1º tenente farmaceutico, Alvaro Nunes de Oliveira e o 2º sargento Osvaldo Machado de Freitas.

Concedendo transferencia para a Reserva ao tenente coronel Omar Cavalcanti Barcelos, aos sub-tenentes, Euripedes Teixeira, Francisco de Castro Rocha e Pedro Barbosa Sobrinho, aos 1ºs sargentos, Paulo Campelo e José Valerio Gouveia e ao musico de 1ª classe, Antonio de Almeida Santos.

Concedendo reforma: ao 2º tenente intendente, Lauro Correia Pinto, ao sub-tenente. Antonio de Morais Carvalho, ao 2º sargento, Amado Martins Fagundes, ao 3º sargento, José de Ribamar Pereira, ao soldado João Batista da Silva, ao 3º sargento Marcolino Rocha, ao soldado Marcionilio de Oliveira, ao soldado Sabino Ferreira Castro, ao sub-tenente, João Augusto Martins, ao 3º sargento. Rui do Nascimento Martins, ao 2º sargento, Romão Naziazeno de Souza.

Reformando o tenente coronel da Reserva, Valdemar Pereira Cota, visto ter sido julgado incapaz definitivamente para o serviço do Exercito e o exercicio do magistério.

O presidente da Republica assinou ontem, na pasta da Marinha, os seguintes decretos:

Reformando o cabo fuzileiro naval José Correia da Silva e os marinheiros Jorge Agostinho, José Matias Dias, Gercino Brasil Frazão e o fuzileiro naval Agostinho Cardoso.

Reformando, por invalidez definitiva, os fuzileiros navais Aldemiro Ferreira da Silva e Rafael de Menezes Junior e o marinheiro Gerson Ramos de Lima.

Retificando o decreto que transferiu para a reserva de 1ª classe o capitão de corveta cirurgião dentista Julio Marcondes do Amaral, para o fim de, conservando-o na mesma situação, conceder-lhe mais duas cotas de 5% sobre o soldo anual, visto seu tempo de serviço ser de 31 anos, dois meses e dias de serviço e não de 29 anos, um mês e dias de serviço, como consta do aludido decreto.

OUTROS DECRETOS

O presidente da Republica assinou um decreto-lei abrindo, pelo Ministerio da Fazenda, o crédito especial de .... Cr$ 82 210 315,20 para pagamento á Central do Brasil de transporte efetuado á requisição de varios Ministerios.

O presidente da Republica assinou decretos alterando as Tabelas Numericas de extranumerario mensalista do Instituto de Quimica Agricola e do Serviço Nacional de Doenças Mentais.

Diario Carioca

EXPEDIENTE

Diretoria:

Horacio de Carvalho Junior
Diretor-Presidente

Danton Jobim
Diretor-Secretario

Henrique de Moura Libera,
Diretor-Gerente

Telefones:

Direção: 22-3023 — Chefe da Redação e Secretaria: 42-5571 — Redação: 22-1559 — Administração e Gerencia: 22-3035 Publicidade: 22-3018 — Oficinas: 22-0824 — Gravuras: 22-1785

ASSINATURAS:

Para o Brasil:

Ano	Cr$ 90,00
Semestre	Cr$ 50,00

Para o Exterior:

Ano	Cr$ 200,00
Semestre	Cr$ 120,00

VENDAS AVULSAS EM TODO O BRASIL

Dias uteis . .	Cr$ 0,40
Aos domingos	Cr$ 0,50
Por avião . .	Cr$ 0,60

São cobradores autorizados os srs. J. T. de Carvalho e Antonio Ferreira da Rocha

Percorre o interior do país a serviço desta folha o sr. Romualdo Perrota, nosso inspetor

REPRESENTANTES:

Minas Gerais-Belo Horizonte: Osvaldo N. Massote

Sucursal em São Paulo: Mario Cordeiro — Rua Xavier de Toledo, 84, 1.º andar, sala 3 - Telefone: 4-6896

Pernambuco — Recife: Rui Duarte

Baía — Salvador: Virgilio D Borba Junior

Publicidade: 22 3018

PRAÇA TIRADENTES, 77

Iniciada a Colheita de Goiaba

RIO BONITO, 10 (A. N.) — Acaba de ser iniciada, auspiciosamente, a colheita de goiaba neste municipio fluminense.

A safra deste ano, segundo calculos seguros, deverá ser de dois milhões de quilos.

Essa produção abastecerá duas importantes fabricas de doces do país, que se dispuseram a adquiri-la, pagando, por quilo, o preço de Cr$ 0,50.

O Hospital Moncorvo Filho inaugurou cinema para os doentes

Realizou-se ontem no anfiteatro do Hospital Moncorvo Filho, a inauguração da sessão cinematografica, iniciativa do seu atual diretor dr. Helson Cavalcanti, com a cooperação do professor Arnaldo de Morais. Esse util divertimento, que será efetuado semanalmente, muito agradou aos pacientes em convalescença, e já é velho sistema nos nosocômios norte-americanos.

Explicação Necessaria

A Companhia do Mercado Municipal do Rio de Janeiro deseja, uma vez por todas, vir a publico afim de prestar certos esclarecimentos que julga indispensáveis sobre a sua organização, os seus objetivos e o seu modo de proceder.

Tanto mais imperiosa é a necessidade desses esclarecimentos quanto é certo que, ás vezes, pessoas mal informadas por terceiros lhe atribuem culpa da alta dos gêneros alimenticios ou até da sua carencia. Não negamos boa fé ou sinceridade a essas pessoas nem discutimos o merito das suas intenções. Queremos apenas explicar o que somos e o que fazemos.

Foi o Mercado construido pela Prefeitura e entregue á Companhia para que o explorasse? Não. Os primitivos concessionarios, Alencar, Lamberti & Cia. adquiriram por meio de permuta o terreno onde ele se encontra, organizaram a atual Companhia e transferiram-lhe o seu contrato de concessão em 17 de abril de 1903. O edificio que lá está nasceu e cresceu sob as vistas do prefeito Francisco Pereira Passos. Aquilo que hoje se afigura coisa facil de construir, foi, ao tempo, um grande melhoramento, a que o inesquecivel prefeito não poupou elogios no discurso de inauguração. Ele mesmo escolheu o sitio para o Mercado; ele mesmo decidiu os termos da concessão e lhe ditou as clausulas.

A principio, tão bom era o negocio que não interessou a ninguem: a Companhia teve dificuldade em levantar os fundos de que precisava.

Uma vez ultimada a obra pelos concessionarios, passou o Mercado a proprio municipal. Transcorrido o prazo do contrato, a Companhia entregará tudo á Prefeitura, sem indenização de especie alguma pelo terreno que adquiriu e pelas despesas que fez erguendo á sua custa o edificio. Durante a vigencia da concessão recebe a Municipalidade a renda anual de cem contos, além de todos os impostos usuais.

Qual a interferencia da Companhia do Mercado Municipal na alta dos generos?

Nenhuma. Nem proxima nem remotamente ela influe sobre os preços de quaisquer utilidades. Limita-se a alugar compartimentos a comerciantes, á razão de Cr$ 9,50 (nove cruzeiros e cincoenta centavos) mensais por metro quadrado na area interna, que é a maior, e á razão de Cr$ 11,83 (onze cruzeiros e oitenta e três centavos) na area menor que dá frente para a rua. Trespassando a outrem as suas casas, esses comerciantes auferem, por vezes, lucros consideráveis, — conforme é grande ou promissora a perspectiva dos seus negocios e segundo o valor das benfeitorias que fizeram, instalando balcões, prateleiras, aparelhos eletricos ou até mesmo frigorificos. A tais transações, porém, a Companhia fica e sempre ficou totalmente alheia. Não cobra e jamais cobrou a alguem um centavo a titulo de luvas, de joia, de comissão ou de taxa de expediente. Aluga as lojas e, quando ha transferencia de contrato de aluguel, toma nota dos novos inquilinos. Só isso.

Quando ela se fundou existia ainda o Mercado Velho, e foi muito dificil convencer certos negociantes antigos desse mercado a mudar-se para o que se acabava de construir. Teve a Companhia, não raro, de ceder compartimentos de graça ou de os alugar por preços desvantajosos, o que não lhe permitiu distribuir dividendos antes do segundo semestre de 1913. Tocou, então, Rs. 3$000 a cada ação de Rs. 200$000. Em 1915 esse dividendo passou a Rs. 4$000 e não poude subir antes de 1921, quando se pagou Rs. 6$000 por ação. Hoje, apesar das grandes compensações que existem para toda a sorte de capital empregado, as ações da Companhia rendem 12% (doze por cento) ao ano. Muito nos desvaneceria o sr. prefeito Henrique Dodsworth se nomeasse uma rigorosa comissão de inquerito, composta de peritos contabilistas idoneos e fiscalizada por todos aqueles que se queixam da Companhia ou a criticam, afim de examinar minuciosamente a sua escrita desde 1908 até agora. Declararia depois essa Comissão se é ou não verdade que a Companhia:

a) — se limita, apenas, a alugar compartimentos no Mercado;

b) — nunca dispôs de protetores politicos, nem no tempo de Francisco Pereira Passos, nem desde esse tempo até hoje;

c) — nunca teve o menor negocio escuso;

d) — nunca possuiu agente de publicidade ou recorreu a campanhas de imprensa para qualquer fim;

e) — nunca embolsou luvas, joia ou quaisquer emolumentos além dos alugueis;

f) — não influe e nunca de modo algum influiu na venda de generos alimenticios, no seu transporte e na sua distribuição.

Acreditamos que em parte alguma, no centro do Rio de Janeiro ou de qualquer grande cidade do mundo existem alugueis tão baixos como os que estipula a Companhia do Mercado Municipal. Esses alugueis não lhe são impostos por clausulas contratuais ou pelas autoridades do municipio: ela mesma os conservou sempre baixos, afim de que jamais lhe fosse imputada qualquer culpa na alta dos generos alimenticios fornecidos á população. Eram no começo tão insignificantes que não compensavam o capital empatado. Subiram a Rs. 9$500, por metro quadrado e por mês, na parte interna, em 1º de janeiro de 1927, e desde então assim permaneceram.

Para que o publico não pense que é gratuita esta nossa afirmação, interpelamos a respeito a Associação Comercial dos Mercados Municipais do Rio de Janeiro que, em data de 9 do corrente, nos respondeu nos seguintes termos:

"Em resposta ao oficio de vv. ss. tenho a declarar, a bem da verdade e em nome dos negociantes do Mercado Municipal da Praia de D. Manuel: 1º — que a Companhia do Mercado Municipal do Rio de Janeiro não recebe e nunca recebeu de seus inquilinos, sob qualquer titulo ou pretexto, alguma contribuição extra ao local ou transferir os compartimentos do citado Mercado; 2º — que o aluguel mensal de cada metro quadrado dos compartimentos internos do dito Mercado é de Cr$ 9,50 (nove cruzeiros e cincoenta centavos), e de Cr$ 11,83 (onze cruzeiros e oitenta e três centavos) o dos externos; 3º — que os negociantes deste Mercado não estão, em absoluto, sob a ameaça de qualquer agravação de seus alugueis, pois se acham satisfatoriamente garantidos contra qualquer aumento. (a) Carlos Vieira da Silva, presidente.

Seja-nos licito frisar ainda uma vez, e do modo mais peremptorio, que nenhum politico fez algum dia ou faz atualmente parte da Companhia do Mercado Municipal do Rio de Janeiro. As suas ações são todas ao portador. Quando da ultima distribuição de dividendo, os portadores que se apresentaram foram os seguintes: Banco Boavista, Banco Italo Belga, Banco do Comercio S. A., Bank of London & South America Ltd., The Royal Bank of Canadá, Banco Lowndes S. A., Banco do Comercio e Industria de São Paulo S. A., Banco de Credito Mercantil, Banco do Comercio e Industria de Minas Gerais, Banco Mercantil do Rio de Janeiro S. A., Tomaz Delfino dos Santos, José Coelho, Djalma Martins Alves, Celina Rosa Ferreira, Carlota Reis, Americo Ludolf, João Moreira de Souza, Adalgiza Goulart, Antonio Martins, Telma Olga Canogia, Roberto Rocha Teixeira Lima, Maria Amelia Pereira da Silva, J. Carlos Brasil da França, Antonio Pereira Lima, Mario Lamberti Lacerda, Margarida Hoepcke, Aloisio Pinheiro, José Rodrigues Vales, C. A. Seiffe, Evelina Klingelhoefer, Mauro Cruz Santos, Maria da Gloria Toledo Costa, Aurea Siqueira Neves, Osvaldo Ferreira, Maria R. Mauriti Santos, Manuel Gomes Morais, Antonio L. da Rocha Vaz, Orlando J. Ferreira, Francisco Rodrigues de Oliveira, Otavio de Sá Lessa, Adriano Grunesi, Teodorico de Magalhães Castro, Manuel Rodrigues Bezerra, Laura Chaves de Morais, Maria Chaves de Morais, Aurelio Justo, Manuel da Silva Araujo, Alberto Carvalho, Eugenio Augusto Alves Mergulhão, João Casemiro Alberto da Costa, Henrique Mendes de Oliveira Filho, José Estacio de Faria, Amaro Ferreira, Domingos Ferreira Braga e Miguel de Lima.

Atualmente os seus diretores são os srs. Americo Ludolf, Tomaz Delfino e Mario Lamberti Lacerda, pessoas conhecidas na praça do Rio de Janeiro. Os ordenados que recebem são de Cr$ 2.250,00 por mês; mais do que modestos; menos, talvez, que razoaveis. Nenhum deles é politico e nunca o foi, excetuado Tomaz Delfino, outrora senador, membro da Constituinte de 91 e prefeito do Distrito Federal temporariamente por Floriano Peixoto. Esse mesmo, entrou temporariamente na politica nacional, mais por amizade ao grande Consolidador da Republica do que pelo seu pendor para as lutas partidarias.

Estes são os esclarecimentos que a Companhia do Mercado Municipal do Rio de Janeiro julga de seu dever prestar ao publico da cidade e ás autoridades do país, enquanto não vem a Comissão de Inquerito que pedimos e desejamos, fiscalizada pelos que nos criticam e pelas pessoas que o governo determinar.

Rio de Janeiro, 10 de março de 1944.

Pela COMPANHIA DO MERCADO MUNICIPAL DO RIO DE JANEIRO, AMERICO LUDOLF, Presidente.

ENCERRAMENTO DO PERIODO LETIVO DO 2º ANO DE INSTRUÇÃO DO N. P. O. R. DE NITERO'I — Realizou-se ontem de manhã, no N. P. O. R., anexo ao 3º R. I., na vizinha capital de Niterói, a solenidade de encerramento do periodo letivo do 2º ano de instrução, sendo inaugurado, nessa ocasião, o retrato do ministro da guerra general Gaspar Dutra, na sala do Centro Academico Militar General Sampaio.

A solenidade contou com a presença do tenente-coronel Miguel Cardoso, representante do ministro da Guerra; do coronel Adriano Mazza, comandante do 3º R. I.; do coronel [illegible] ma Fonseca, comandante da Força Militar; do tenente coronel Saboek de Sá, do comando do Setor de Leste; do capitão Leopoldo Melo, representante do interventor federal e da oficialidade do N. P. O. R., integrada pelo capitão Mario Lopes Martins, instrutor-chefe daquele estabelecimento e dos tenentes Tulio Madruga, Amauri Barroso, Pais Leme, Jaime Ramos e Cid Pacheco. Depois da revista á tropa, houve o desfile do corpo de alunos em continencia ás autoridades, seguido da formatura em continencia á bandeira no pateo do quartel. Seguiu-se, então, a inauguração do retrato do ministro da Guerra, ocasião em que falou o aluno Moacir Morado, tendo o tenente coronel Miguel Cardoso [illegible] a homenagem, em nome do general Gaspar Dutra, encerrando-se, assim, a solenidade, após a qual foi servida aos presentes uma mesa de doces. A fotografia acima foi tomada durante a solenidade.

Uma Instituição Modelar o Departamento de Educação Fisica da Marinha

QUATRO ANOS DE ATIVIDADES — DIFUNDINDO A EDUCAÇÃO FISICA E OS DESPORTOS NA ARMADA — UM ORGULHO PARA O BRASIL

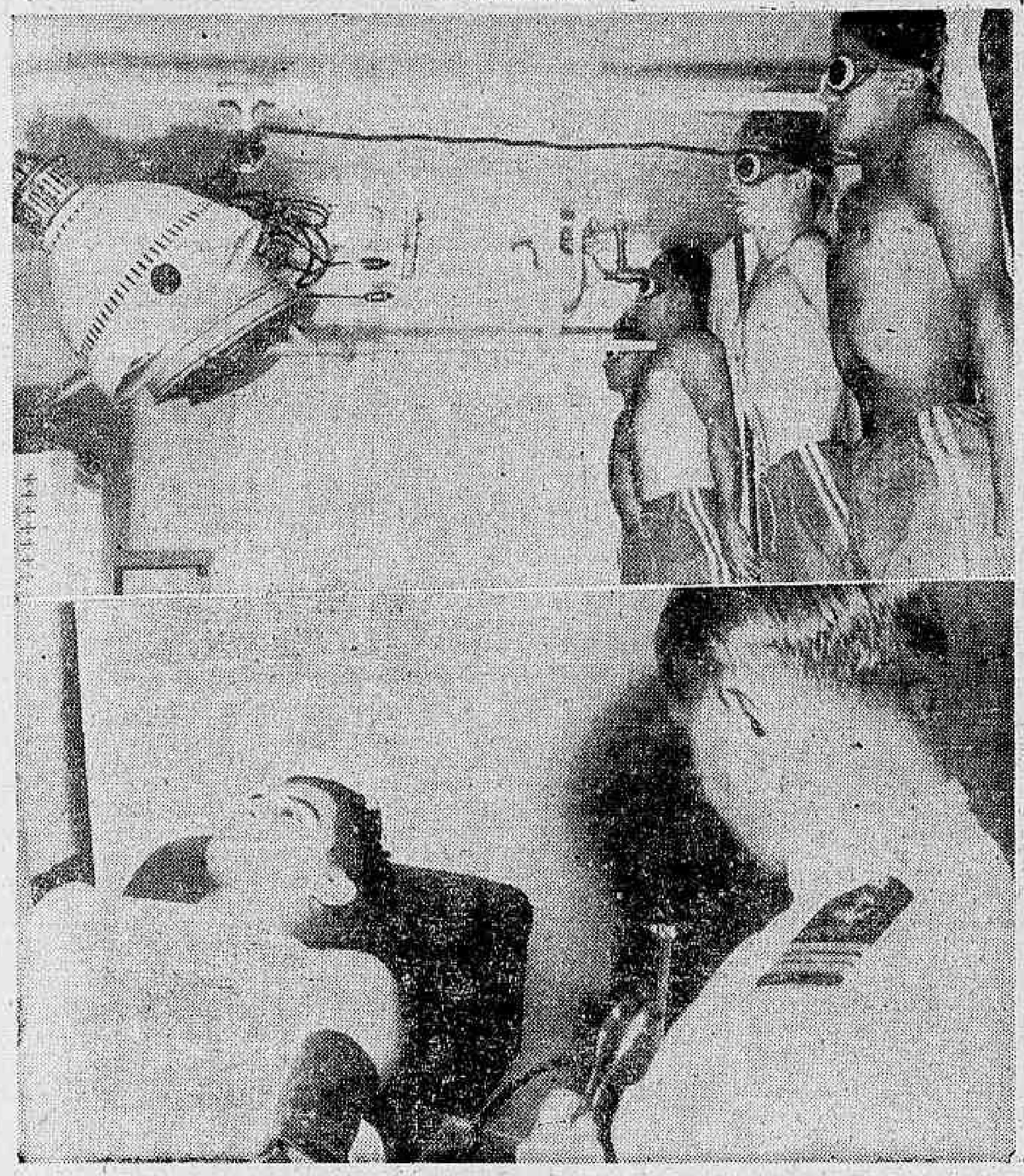

Dois flagrantes tomados no Departamento de Educação Fisica da Marinha, vendo-se, em cima, quatro marujos quando eram submetidos no banho de luz, e, em baixo, o comandante Heriberto Paiva, tomando a pressão arterial de um marinheiro

O presidente Getulio Vargas, no dia 11 de junho do ano passado, inaugurou num trecho da Ilha das Enxadas, as magnificas instalações do Departamento de Educação Fisica da Marinha.

Situado num dos extremos da historica ilha, aquele estabelecimento especializado da nossa Armada entrou imediatamente em atividade e logo foram observados os frutos da sua modelar organização e dos beneficios que trarão ainda para aqueles que se enfileiraram na Marinha de Guerra do Brasil. Essa atividade benéfica do Departamento de Educação Fisica da Marinha não só é reconhecida pelos marujos e oficiais, como ainda por um grande numero de personalidades destacadas da nossa magistratura, das letras, do jornalismo e da administração municipal, que através de uma frequencia metódica, têm colhido resultados impressionantes e altamente significativos.

E' inegavelmente uma organização modelar. Tudo ali tem sua finalidade e merece especial estudo. O Departamento de Educação Fisica da Marinha é, assim, uma obra de grande alcance no seio da classe, sendo considerado, entretanto, como uma das mais eloquentes realizações da administração do almirante Henrique Aristides Guilhem.

QUATRO ANOS DE EXISTENCIA

A reportagem em recente visita ao modelar estabelecimento teve oportunidade de conhecer detalhes inéditos sobre o funcionamento, beneficios prestados e o lado histórico daquela casa. O Departamento de Educação Fisica da Marinha tem apenas quatro anos incompletos de existencia.

O chefe do Governo criou-o através da assinatura do decreto-lei 2.296, de 10 de junho de 1940. O referido decreto esclarece que o Departamento ficaria diretamente subordinado á Diretoria do Ensino Naval, destinado á formação dos monitores que deverão ministrar a instrução fisica nas Escolas de Aprendizes Marinheiros, Navios, Corpos, e Estabelecimentos Navais, e direção da prática de esportes do pessoal da Armada.

Nessa ultima linha do decreto-lei, estava declarada a extinção da veterana Liga de Esportes da Marinha, entidade tradicional em todos os certames esportivos da cidade. Dona de um passado glorioso e de trabalho eficiente no desenvolvimento e intensidade dos desportos entre os marujos, a Liga de Esportes da Marinha tinha conseguido um numero ilimitado de vitorias e elevado nivel técnico para a Marinha de Guerra. O Departamento de Educação Fisica da Marinha nasceu portanto com o desaparecimento de uma entidade de tradição no desporto nacional. Com o seu modelar sistema de funcionamento, esse novel estabelecimento possue todas as caracteristicas para continuar a obra iniciada pela veterana entidade agora extinta. E' preciso entretanto esclarecer que as atribuições do Departamento de Educação Fisica da Marinha vão muito além do que fazia a Liga de Esportes da Marinha. Essa cuidava unicamente dos desportos, tal como competições entre estabelecimentos de ensino, navios, etc., e participava com destaque de competições oficiais desportivas. O Departamento tem funções mais amplas e de maior responsabilidade.

O Departamento de Educação Fisica da Marinha é o orgão destinado a organizar, orientar e dirigir a parte do Plano de Educação e Instrução da Marinha de Guerra, referente á Educação Fisica e Esportes.

A atividade do D.E.F.M. distribue-se pelos seguintes serviços principais:

a) instrução, orientação, organização e fiscalização da educação fisica; b) instrução, orientação e seleção dos esportes a serem praticados; c) organização e direção das competições esportivas a serem realizadas na sede; d) seleção, preparo e direção das equipes representativas da Marinha; e) instrução de medicina aplicada e vigilancia médica na pratica dos esportes; f) estudo para organização de caracteristicas fisicas necessarias ao pessoal a ser selecionado para a especialidade de educação fisica.

COMO E' FEITO O PREPARO DO MONITOR

O principal objetivo do Departamento de Educação Fisica da Marinha é a formação de monitores para os estabelecimentos da Armada. Os candidatos ao curso especial de educação fisica (marinheiros de primeira classe, de qualquer quadro) ficam submetidos aos mais diferentes e rigorosos quesitos. O aluno deverá ser indicado pelo respectivo comandante ou diretor como praça de excepcional gosto pelos esportes, entusiasmo pela carreira, bem como ter um comportamento e moral elevados. E' exigido tambem ter completado, na graduação, os requisitos de interstício e de embarque. Sua saude e robustez fisica tornam-se fatores precipuos para a sua matricula.

Depois do Curso Especial, na hipotese da sua aprovação, o aluno continuará no respectivo quadro, até a graduação de cabo, quando então poderão ser matriculados no Curso Regular de duração de um ano letivo, se satisfizerem as seguintes formalidades: serem indicados pelo Departamento de Educação Fisica da Marinha como marinheiros que demonstraram possuir todos os requisitos necessarios aos serviços da especialidade de Educação Fisica, desde a terminação do Curso Especial até a data da indicação b) terem satisfeito, na graduação de cabo, o que determinam as letras "a", "b" e "c" do item anterior.

Os cabos aprovados no Curso Regular preencherão as vagas existentes no Quadro de Educação Fisica, para o qual serão transferidos ficando os excedentes, se houver, aguardando vagas.

O curso especial destinado a intensificar e difundir a pratica da educação fisica e dos esportes na Marinha, continuando as praças aprovadas em seus respectivos quadros, são matriculados em épocas diferentes, normal e anualmente duas turmas de alunos, cujo numero é fixado cada ano, pelo ministro da Marinha.

O ORGULHO DA MARINHA DE GUERRA E ADMIRAÇÃO DOS VISITANTES

Quem visita o Departamento de Educação Fisica da Marinha fica desde os primeiros instantes possuido do maior entusiasmo. Tudo ali tem ordem e absoluta coordenação. Os pavilhões amplos e confortaveis oferecem todo o conforto e uma impressão lisonjeira para o visitante. Suas instalações para os exames e socorros de emergencia estão emparelhados com os mais modernos instrumentos e oferecem oportunidade para os mais rapidos e eficientes tratamentos. O ginasio, aparelhado com o que de mais moderno existe na materia desperta palavras de entusiasmo e de admiração. Os salões de conferencia, salas de visitas, gabinetes dos oficiais, camarotes, arquivo de trofeus, etc., são amplas e confortavelmente mobiliados. Nota-se um bom gosto na arrumação e na escolha dos moveis. Quando algum visitante percorre todas aquelas dependencias, sente que os oficiais têm orgulho em mostrar tudo que está ali. E' um estabelecimento que os homens de nossa Marinha de Guerra sentem orgulho em apresentar o motivo de constante admiração dos visitantes á Ilha das Enxadas. Uma realização digna de encomios da administração do atual ministro Aristides Guilhem, entregue á direção do brilhante oficial que é o comandante Valdemar Mota, secundado pelos não menos eficientes e brilhantes oficiais e instrutores especializados.

O Racionamento de Gasolina Para o Mês de Abril

Só Serão Atendidos os Proprietarios Cujos Veículos Tenham Sido Vistoriados

Comunica-nos da Coordenação da Mobilização Economica, por intermedio da Agencia Nacional: "O Serviço de Racionamento e Distribuição de Combustiveis Liquidos, no Distrito Federal convida os srs. consumidores de gasolina que se abastecem em bombas proprias a vistoriar seus veiculos, á Avenida Venezuela, 53 D todos os dias uteis, das 8 ás 12 e das 14 ás 16 horas, entre os dias 13 e 20 do corrente.

O racionamento de gasolina referente ao mês de abril próximo está subordinado á satisfação das presentes exigencias".

DOENÇAS ANO RETAIS E DOS INTESTINOS
DR. LAURO BORGES
Av. R. Branco 108, 4º and. s/406
TEL. 42-4726

SUBIU O PREÇO DO LEITE

FIXADO EM CR$ 1,60 O LITRO DO PRODUTO ENTREGUE A DOMICILIO

No Balcão : Cr$ 1,30

A Comissão Executiva do Leite, devidamente autorizada, resolveu estabelecer uma nova tabela de preços para o leite a ser vendido nesta capital, a partir do dia 20 do corrente. Leite "in natura", preço de compra: ao produtor, pelas usinas, minimo, Cr$ 0,70 o litro; ás usinas, pela Comissão Executiva, Cr$ 1,00.

Preço no atacado: latões de 50 litros, Cr$ 1,10 o litro.

Preços no varejo, nas leiterias: balcão Cr$ 1,30 o litro, Cr$ 0,70 meio litro e Cr$ 0,40 um quarto de litro; a domicilio: Cr$ 1,60 o litro e Cr$ o meio litro; nas mesas: Cr$ 2,00 o litro, Cr$ 1,00 meio litro e Cr$ 0,60 um quarto de litro.

Nas ilhas, mais Cr$ 0,10 por litro.

Nos postos da Comissão Executiva, o leite pasteurizado, a baixa temperatura, a granel: Cr$ 1,10 o litro; Cr$ 0,60, meio litro e Cr$ 0,50 o copo de papel. Engarrafado com fecho inviolavel: balcão, litro, Cr$ 1,50; meio litro, Cr$ 0,80; a domicilio, Cr$ 1,70 o litro e Cr$ 0,90 o meio litro.

A Comissão teve o maior cuidado em fixar no minimo o preço do leite a granel, tanto assim, que estabeleceu a Cr$ .. 1,10 o litro quando em S. Paulo, por exemplo, custa Cr$ 1,30.

Designações Para a Comissão Nacional de Gasogenio

O presidente da Republica assinou, na pasta da Agricultura, decretos designando para representar, no corrente ano, respectivamente, a Escola Nacional de Agronomia, a Sociedade Nacional de Agricultura, os fabricantes de Gasogenio, o Instituto Nacional de Tecnologia, o Automovel Clube do Brasil, o Serviço Florestal, o Departamento Nacional de Estradas de Rodagem, as Empresas de Transportes de Passageiros e a Inspetoria Federal de Obras Contra as Secas, na Comissão Nacional de Gasogenio, os srs. Artur do Prado, Carlos de Sousa Duarte, Charles Allem Berton, Ernesto Lopes da Fonseca Costa, Jaime de Castro Barbosa, Otavio da Silveira Melo, Osvaldo Figueira, Soares Alvim, Orozimbo de Almeida Rego e Valdemiro Jansen de Melo Cavalcanti

Em São Paulo o Dr. Alberto Fernandes

Encontra-se em São Paulo o dr. Alberto Fernandes, que ali foi concluir as demarches iniciadas no Rio, junto á Panair, afim de que Paraguassu', a 600 quilometros de São Paulo, seja ponto de linha aerea.

Aproveitem!
os ultimos lotes a 35 minutos do centro.
Cr$ 14.000,00
em 60 prestações sem juros
Para informações - Tel. 42-3554

Aspecto da reunião de ontem no D. I. P., quando falava o coronel Correia Lima

O Ensino Pre-Militar

Nos Colegios do Distrito Federal

Por iniciativa do Sindicato dos Professores realizou-se, ontem, á tarde no auditorio do DIP, uma reunião presidida pelo tenente coronel Correia Lima, sub-chefe do E. M. da 1.ª Região Militar e representante do general Mauricio Cardoso.

A reunião teve por objetivo o esclarecimento de alguns pontos relativos ao ensino pré-militar, destacando-se dentre eles a gratificação a ser dada ao instrutor militar e a organização de turmas homogêneas, de acordo com a sua capacidade intelectual.

Usou da palavra, inicialmente, o coronel Correia Lima, que expôs aos presentes, todos diretores dos estabelecimentos de ensino secundario e primario do Distrito Federal o ponto de vista da Primeira Região Militar com relação ao assunto. Terminou a sua explanação, afirmando estar autorizado a estabelecer um ambiente de amplo entendimento entre as autoridades da Primeira Região Militar encarregadas do assunto e os diretores dos colegios do Distrito Federal, de vez que o ensino pré-militar vem ao encontro das nossas necessidades.

Tambem esclarecendo o assunto, falou o capitão Orlando Gonçalves, inspetor Regional dos Tiros de Guerra. Ao terminar, solicitou aos diretores o esclarecimento, até o dia 30 do corrente, á Inspetoria de Tiros, sobre as horas que reservarem ao ensino pré-militar.

Durante a reunião falaram, ainda, o capitão Tassou Cobra, os professores Frederico Ribeiro, Plinio Leite, Anselmo Pascoa, Ernani Cardoso Valter Rocio, Alcides Rosas, Cristino Figueiredo e, por fim, o coronel Correia Lima, encerrando os trabalhos, tendo antes declarado que em nova reunião, a realizar-se oportunamente, o assunto tratado terá solução definitiva.

Bolsas para estudantes e professores estrangeiros

No Palacio Itamarati, realizou-se ontem, a sessão de instalação da Comissão Brasileira de Concessões de Bolsas para estudantes e professores estrangeiros, instituida pelo Ministerio das Relações Exteriores.

SUL AMÉRICA TERRESTRES, MARÍTIMOS E ACIDENTES

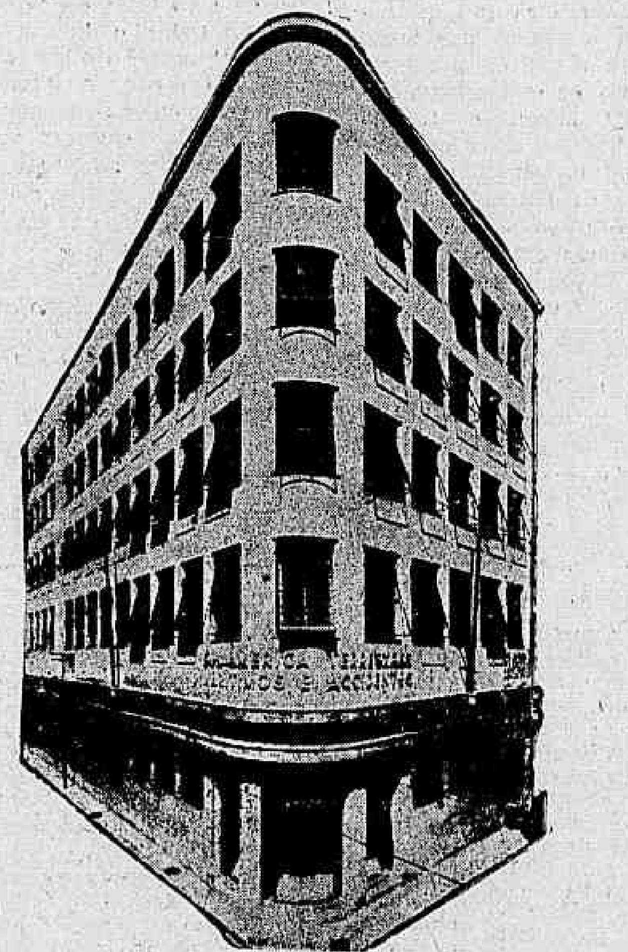

Sede Social: — RUA BUENOS AIRES, 29-37 — RIO DE JANEIRO

A MAIOR COMPANHIA DE SEGUROS TERRESTRES DA AMERICA DO SUL

RESUMO DO 30º EXERCÍCIO — ANO 1943

Receita Geral do Exercicio	Cr$	81.874.959,60
Reservas Técnicas	Cr$	27.156.641,80
Capital e Reservas Subsidiárias	Cr$	14.577.950,30
Indenizações pagas até 31 de Dez. de 1943	Cr$	209.098.698,80

SOLIDEZ E GARANTIA

Diario Carioca

RIO DE JANEIRO, SABADO, 11 DE MARÇO DE 1944

A nossa opinião

Espirito de Iniciativa e Capacidade de Realização

REGRESSANDO de sua viagem ao sul, o ministro da Aeronáutica declarou á imprensa que existem naquela região do país "surpreendentes quantidades de mercadorias á espera de transporte para o Rio". E acrescentou que, com o recebimento de novos e importantes transportes aéreos, iria providenciar, dentro das possibilidades do momento, a condução dos gêneros para esta capital. A iniciativa é digna de louvores, á vista da carência de abastecimentos ao mercado carioca. A população está sofrendo as consequências da falta de artigos de primeira necessidade. Mesmo os que não discutem preços se encontram em sérias dificuldades para satisfazer ás exigências minimas da própria alimentação. Está claro que não queremos fazer criticas ao chefe do Govêrno, cujo esfôrço no sentido de resolver o problema ninguem pode desconhecer. O presidente Getulio Vargas tudo tem feito visando atender ás necessidades das massas populares. O que se poderá dizer é que alguns órgãos da administração não estão correspondendo á expectativa do supremo magistrado da Nação e aos justos e angustiosos apelos do povo da metrópole. Esses serviços publicos não funcionam com a eficiência que seria de desejar e contra êles é que surgem reparos e censuras. Para sermos mais claros e incisivos, devemos declarar que todos estranham a inatividade da Comissão de Marinha Mercante na delicada conjuntura que atravessamos. O Rio Grande do Sul possue imensos estoques de produtos, conforme afirmou o titular da Aeronáutica. A distancia não é longa e os caminhos do mar estão abertos á navegação. Realmente, a FAB e a gloriosa Armada brasileira, em colaboração com os nossos aliados norte-americanos, escorraçaram das costas do país os piratas do Eixo. Realizada a limpeza das aguas do Atlantico Sul, nada deveria opôr-se á vinda de alimentos para a Guanabara, sobretudo quando se sabe que os nossos bravos pilotos continuam policiando ativamente os ares e os navios de guerra permanecem cruzando as linhas vitais dos nossos mares, cumprindo o seu dever com inexcedivel dedicação. Os aviões trarão para a capital a produção que precisa escoar-se do Rio Grande, realizando relevante missão econômica e social, pois, se os cariocas precisam comprar, os gauchos desejam vender os artigos que prepararam com o seu fecundo labor. O transporte soluciona as duas crises: — uma de excesso e outra de falta de abastecimentos. E se o intercambio se vai fazer pelo espaço aéreo, por que tambem não se realiza êle pela superficie do Atlantico? Falta de barcos? Mas haverá, porventura, mais aviões do que navios? Talvez não haja muito espirito de iniciativa, nem a capacidade de realização exigida pela dura conjuntura do momento.

Confiemos, porém, no presidente da Republica, na certeza de que a crise será dominada rapidamente, abrindo-se melhores perspectivas para a população carioca.

TOPICOS

A Reconstrução das Cidades

A RECONSTRUÇÃO das cidades devastadas, no após-guerra, vai concorrer para solucionar o problema do "chomage", quando fecharem as fabricas de armas e munições. Falando agora em Chicago, na conferencia nacional realizada nessa cidade, sobre a construção de vivendas, depois de terminado o atual conflito, o sr. Henry Kaiser, o conhecido construtor de navios, declarou que a edificação dessas casas, tomando-se em consideração os pedidos feitos, daria trabalho a milhões de pessoas durante varios anos.

Prosseguindo, disse: "E' certo que sobre os escombros e as ruinas da guerra na Inglaterra, na Russia e na Europa, surgirão novas cidades, modernas, formosas e cuja proteção será inspirada no sentido da eficiência e segurança. Na America, a necessidade e o progresso técnico unem-se ás novas concepções de justiça social e de bem-estar publico, tornando-se as nossas cidades velhas e antiquadas."

Divulgou ainda o sr. Kaiser que dos 80.000 operarios da cidade de Portland — centro de produção do cimento — aos quais fora apresentada a seguinte pergunta: "Depois da guerra em que, em primeiro lugar, havereis de inverter as vossas economias?" — 26% responderam que "adquirindo uma casa". Esta cifra constitue a percentagem mais alta de uma resposta geral categorica formulada em uma votação tão numerosa.

O sonho da casa propria é realmente universal.

* * *

Paz Tambem Para os Mortos

O INTERVENTOR Paulo Ramos resolveu trasladar para o Maranhão os restos mortais de Humberto de Campos, Coelho Neto e Apolonia Pinto. Os seus intuitos evidentemente foram os mais nobres e elevados. O Estado, por seu atual governo, quis prestar uma grande homenagem a figuras que tanto o exaltaram pela cultura, pela inteligencia ou pelo talento artistico. Humberto e Coelho Neto se incluem entre os espiritos mais brilhantes do país, honrando as letras brasileiras como honrariam a literatura de qualquer outra nação civilizada. Trabalhando com o mesmo fulgor o romance, a critica, a historia, a poesia, o conto, os problemas economicos, sociais e politicos, eles deixaram uma obra que consagra o seu nome, o seu Estado natal e a sua patria. Tambem Apolonia Pinto, pela sua vida toda dedicada ao teatro e pelos méritos pessoais que muito a enalteciam e distinguiam no limitado ambiente dos palcos brasileiros, Apolonia Pinto tambem faz jús ás homenagens dos seus coestaduanos e de todos os que a conheceram e admiraram.

Mas, porque elês tudo merecem, devemos reconhecer que não é razoavel que se prive os seus tumulos da assistência carinhosa, dos cuidados piedosos, das flores e das visitas de suas ilustres familias. E isso parece tanto mais justo quando se verifica que os filhos de Coelho Neto e de Humberto de Campos não foram consultados nem querem que os restos mortais dos dois eminentes escritores sejam retirados do Rio de Janeiro, metropole que foi o cenário de suas lutas e dos seus triunfos. Deixe o interventor que Humberto e Coelho Neto repousem em paz. A intenção foi boa, os mortos estão indiferentes a tudo, mas os vivos agradecem a homenagem.

* * *

Riscada do Mapa!

BERLIM está mesmo sendo riscada do mapa, segundo a promessa feita pelos dirigentes da RAF. O famoso palacio da chancelaria de Hitler já desapareceu. Muitos bairros extensos deixaram de existir. Segundo um telegrama ontem expedido de Estocolmo, não foi possivel obter, na vespera, qualquer ligação com o bureau de Imprensa do Ministerio das Informações em Berlim. Que teria acontecido? Acreditam os técnicos suecos em assuntos telefonicos que aquele Ministerio foi duramente atingido durante os ultimos raides aéreos. As bombas teriam certamente cortado os cabos telefonicos. Será esse o destino de todos os Ministerios de Berlim, que desaparecerá do mapa. Hitler dizia que Londres iria ser pulverizada em 1940. E' o que está justamente acontecendo a Berlim.

COLEGIOS ESTRANGEIROS

MAURICIO DE MEDEIROS

SE eu tivesse qualquer duvida sobre a maneira pela qual se passou o incidente de que resultou a recusa da pequena india Jacira por um colegio de carater religioso pelo fato de ser india, a carta que o tutor dessa menina, dr. Doraci de Souza, enviou ao "Globo" me transquilizaria completamente.

Em sintese: — um colegio mantido por freiras, entre as quais abundam as alemãs, apesar do colegio se rotular de norte-americano, recusou-se a admitir uma aluna brasileira india, porque é india.

A frase usada na ocasião, segundo o que me foi narrado e agôra o dr. Doraci de Souza confirma, foi a de que o "colegio era de alunos brancos".

Na carta do dr. Doraci se encontra um pormenor que demonstra bem que quando a freira mandou que levassem a menina, já estava com seu julgamento feito, pois quando a senhora do dr. Doraci, acompanhada de uma irmã e uma cunhada, foi levar a menina, ficou mofando 40 minutos na sala de espera.

A resposta negativa foi dada brutalmente, diante da criança.

Surgiu depois uma tentativa de justificação: o motivo da recusa seria o receio de que as demais alunas hostilizassem a india.

Por que a hostilizariam? Só podia ser por ser india, isto é, por não ser branca.

Mas a função de um colegio, maximé de um colegio catolico, é educar seus alunos nos principios cristãos. Essa educação deve ser tal que não seja indispensavel "fiscalizar" os alunos para que eles pratiquem a moral que recebem. Como admitir que alunos educados nos principios cristãos fossem hostilizar um colega por uma questão de raça? Só de um modo se pode admitir tal coisa: — é admitindo igualmente que o colegio não consegue dar educação aos seus alunos.

A reação que este caso provocou foi enorme e salutar. Não houve brasileiro que dele tomasse conhecimento que não ficasse revoltado. E estou informado que alguns pais de alunos se apressaram a retirar seus filhos desse colegio, em sinal de protesto!

O incidente permite focalizar um aspecto importante do problema educativo nacional: — deve a nossa legislação permitir que súditos estrangeiros mantenham estabelecimentos de ensino em nosso país?

Se a lei véda aos estrangeiros a propriedade de jornais e orgãos de publicidade, como medida de defesa da opinião nacional, como permitir-lhes a propriedade de educandarios que influem muito mais poderosamente sobre essa opinião?

Eis o problema que resulta do incidente e que merece o exame do presidente da Republica.

TELEGRAMAS RECEBIDOS PELO PRESIDENTE DA REPUBLICA

O presidente da Republica recebeu os seguintes telegramas:

São Paulo — Tenho a grande satisfação de levar ao conhecimento de v. excia. que o sr. ministro Gaspar Dutra presidiu, ontem, nesta capital, a uma comovente cerimonia civica com que se solenizou a entrega das bandeiras nacionais ao Contingentes Paulistas dos Corpos Expedicionarios. Essas bandeiras oferecidas pelas damas da nossa sociedade e da Legião Brasileira de Assistencia significam um voto ardente do povo bandeirante pela vitoria das armas aliadas e uma reafirmação de inteira solidariedade ao governo de v. excia. que soube colocar o Brasil ao lado das nações que defendem o direito, a justiça e a liberdade. O nome de v. excia. foi repetidamente aclamado pelo povo. Respeitosas saudações — (a) Fernando Costa".

"Curitiba — Tenho a honra de participar a v. excia. que fui reconduzido na presidencia da União dos Escoteiros do Brasil, onde continuarei a envidar todas as energias em prol da nossa juventude. Fazendo essa participação a v. excia, que é o escoteiro n.º 1, do Brasil, presto uma justa homenagem a quem já muito fez pelo escotismo nacional, tendo fundadas razões para esperar ainda muito mais. Peço venia para lembrar as palavras de v. exvia., quando da ultima excursão ao Paraná, por ocasião da qual foram concedidas esperanças entusiasmo á urgente difusão da doutrina do escotisismo. Sempre alerta. (a) General Heitor Borges."

"Rio — A inauguração da nova rodovia Itaipava-Terezopolis é um motivo de jubilo para todos os que conhecem o valor turistico das nossas formosas cidades serranas em cujo progresso sempenha sabiamente o patriotico governo de v. excia. Em nome da diretoria do Touring Clube do Brasil que tem sinalizado importantes trechos das nossas melhores estradas de rodagem, apresento a v. excia. as nossas mais vivas e cordiais congratulações por esse auspicioso acontecimento. Saudações respeitosas. (a) Juvenal Murtinho Nobre, presidente".

"Alfredo Chaves Esp. Santo — Com grande satisfação recebemos o abono de familia instituido pelo nosso querido presidente dr. Getulio Vargas, o que sinceramente agradecemos a v. excia. Respeitosas saudações. (a) Joaquim Mariano, Ludovico Dario Ponela, Ettore Fezini e Sebastião Galina".

"Rio — Os desportistas brasileiros, por intermedio das Confederações nacionais congratulam-se com v. excia. pela acertada escolha do dr. João Lira Filho para presidente do Conselho Nacional de Desportos. (a) comandante Paulo Martins Meira, presidente da Confederação Brasileira de Basketball; Luiz Gallotti, presidente da Confederação Brasileira de Desportos; Rui de Castro, presidente da Confederação Brasileira de Xadrez; Pascoal Segreto Sobrinho, presidente da Confederação Brasileira de Pugilismo; Hilton Santos, presidente da Confederação Brasileira de Esgrima; Paulo Ferreira e Sousa, vice-presidente da Confederação Brasileira de Caça e Tiro; Adolfo Schermann, presidente do Centro Brasileiro de Desportos Bancarios."

"Araraquara, S.P. — Agradeço a v. excia. a concessão abono familiar que recebi da 1.ª Coletoria Federal local Deus guarde a v. excia. para garantia dos pobres e guarda do Brasil. (a) Pascoal Peres."

"Capão Bonito, S.P. — Acabo de receber, na Coletoria Federal desta cidade, o abono familiar que me foi concedido em cumprimento de vossa sábia lei de amparo aos chefes de familias brasileiras. Chegando em hora realmente necessaria, esse dinheiro vem minorar a situação precaria em que me encontro. Desejo apresentar a v. excia. e exma. familia, respeitosamente, em meu nome e no da minha esposa e nove filhos, os humildes e sinceros agradecimentos, pedindo a Deus vos guarde sempre com saude e felicidade tambem para maior gloria do nosso querido Brasil. (a) Eurico Lino da Cruz".

"Ipaussú, S. P. — Recebi hoje, na Coletoria Federal desta cidade, o abono familiar instituido por v. excia. Cumpre-me agradecer e pedir ao bom Deus lhe conceda paz e felicidade por tão grande beneficio ás familias brasileiras. Saudações. (a) José França."

"Araraquara, S. P. — Ao receber, na 1.ª Coletoria Federal desta cidade, o abono familiar que me foi concedido cumpro o sagrado dever de agradecer a v. excia. tamanho beneficio que condiz perfeitamente com o alto discortino de v. excia. pelas classes pobres e sobreleva, cada vez mais, as diretrizes do Estado Novo fundado por v. excia. grande patriota. (a) José Roma."

Castro Alves

S. PAULO, 10 (A N.) — O Brasil comemorará, a 14 do corrente, o 97.º aniversario do nascimento de Castro Alves, realizando-se, nessa data, na capital bandeirante, a inauguração do "Segundo Ciclo de Castro Alves", em sessão solene, enquanto que no Rio de Janeiro terá lugar o encerramento do Ciclo, com festividades cujo programa já foi divulgado.

Numa homenagem expressiva ao berço de Castro Alves, deverá visitar o Estado da Baia, onde estão sendo articuladas grandes festividades, uma embaixada oficial das casas de Castro Alves.

Incorporação á Armada Nacional da Corveta "Vidal de Negreiros"

Comemorando a passagem de mais um aniversario natalicio do sr. Henrique Lage, saudoso patrono da "Organização Henrique Lage", será incorporado e entregue á Armada Nacional, no dia 14 do corrente, ás 15 horas, a corveta "Vidal Negreiros" construida nos estaleiros daquela organização, na Ilha do Viana.

A Bandeira Nacional será basteada pela senhora Rosa de Mendonça Lima, esposa do general Mendonça Lima, ministro da Viação e Obras Publicas.

A ESQUADRA ITALIANA

Entrará em Combate Sob Qualquer Pavilhão

Badoglio Satisfeito Com as Explicações Aliadas

NAPOLES, 10 (U. P.) — O tenente-general sir Noel Mason Mc Farlane, chefe da Comissão de Controle Aliado na Italia, falando aos jornalistas, expressou que "a frota italiana provavelmente está pronta para entrar em combate sob qualquer pavilhão".

O tenente-coronel Mc Farlane acrescentou que as organizações aliadas trabalham ativamente para solucionar o problema alimenticio na Italia Libertada e que o problema da epidemia de tifo está resolvido, registando-se apenas alguns casos fora de Napoles.

Em seguida, o declarante especificou as medidas adotadas para manter constantemente facilitada a questão dos refugiados procedentes das regiões afetadas pela luta, assinalando que além dos 50 mil refugiados que afluiram a Napoles desde meados de janeiro, o numero de fugitivos continua a aumentar.

Quanto ao "meetings" de massas que os tres partidos da ala esquerda italiana efetuarão amanhã, domingo, em substituição á greve de 15 minutos, projetada, disse que os discursos seriam irradiados apenas em parte".

BADOGLIO SATISFEITO

NAPOLES, 10 (A. P.) — Referindo-se ás declarações do presidente Roosevelt a proposito do destino da esquadra italiana, o governo do marechal Badoglio anunciou que recebeu de fontes oficiais norte-americanas, promessas satisfatorias de que a transferencia de navios italianos para a Inglaterra, Estados Unidos ou Russia, implicaria no deslocamento da esquadra italiana para os tétaros de guerra, agora em discussão.

Expressando agradecimentos á Churchill e a Roosevelt, por terem deixado mais ou menos esclarecida a possibilidade de ser decidida depois da guerra a sorte da esquadra italiana, as declarações do governo de Badoglio disseram que essa decisão transformaria os navios de guerra italianos em uma arma eficaz para a derrota da Alemanha.

AGUAS CLARAS

JOAQUIM DE SALES

NO meu programa de vida não figurou jamais uma permanencia, mesmo pequena, em Aguas Claras. Desta fazenda guardo a lembrança de quatro irmãos dos quais, o mais velho frequentava comigo as mesmas aulas e os três mais moços cursos menos adiantados, sendo apenas nossos contemporaneos de colegio. Retenho ainda a lembrança do brilhante aluno que foi Domingos de Souza Leite, filho do Barão de Aguas Claras, dono da fazenda tradicional deste nome.

Há tambem para mim uma vaga reminiscencia literaria de Aguas Claras e vem a ser um livro que nessa propriedade rural escreveu um padre, aliás ilustre, nosso professor, meu e de Domingos, de aritmética, algebra, historia do Brasil e português.

O padre Teófilo Bento Salgado era tido como dos mais cultos mestres do velho Caraça onde ensinava diferentes disciplinas com a mesma competencia e com o mesmo máu humor imperturbavel. Não me recordo de o ter visto rir uma unica vez e quando esboçava, uma vez ou outra, um vago sorriso furtivo, mal disfarçava o amargor que o provocara. Deixou o Caraça e foi transferido para o colegio de São Vicente, em Petropolis, no mesmo ano em que eu e meus irmãos Efigenio e José que faziamos parte da Escola Apostolica que encerrava suas atividades na famosa ermida de Nossa Senhora Mãe dos Homens para continuá-los na sua Westfalia da linda cidade, princesa das Serras. Entre parentesis, noto frequentemente a força de expressão e até a beleza da maior parte dos lugares comuns E é por isso que "Princesa das Serras" sempre me pareceu o mais bonito atributo de Petropolis pelo que, sempre que posso, não deixo de empregá-lo.

* * *

O padre Teófilo era um homem que viveu toda a vida martirizado por uma acidez de estomago contra a qual foram vãos todos os esforços e remedios da medicina. Eu era dos poucos de seus alunos a quem o padre dispensava carinhosa amizade e uma confiança que era o meu orgulho de menino. Uma de suas manias era fazer livros, mania inocente num homem de real cultura cientifica e literaria, posto que usando de processos antiquados na arte de escrever. Como todos os padres mineiros de seu tempo, entendia ser o classico o unico estilo digno de quem prosseguia no apostolado de Vieira e nas práticas piedosas do padre Manoel Bernardes.

No norte do Brasil os juristas e literatos sofreram a influencia direta, e não sei se benefica, de Tobias. Em Minas os padres a receberam em cheio de D. Silverio, bispo de Mariana, que á moda de frei Luiz de Souza, que imortalizara a vida do arcebispo, pôs em letra de fôrma os feitos do apostolo e do santo bispo que foi D. Antonio Ferreira Viçoso.

Mas esses nossos quinhentistas do século XIX não fazem obra completa, e, em meio ás expressões tão belas dos verdadeiros fundadores e formadores do nosso idioma, misturam modismos e brasileirismos que de alguma maneira, se não estragam deformam e afeiam aquilo que, por isto mesmo, não fica sendo nem velho nem novo, mas uma miscelanea que choca o bom gosto dos leitores.

Tais deformações são mais acentuadas em certos do que noutros escritores. O padre Teófilo fazia parte dos que não se conformavam com um classicismo absoluto, mas que sabiam resistir ás deturpações dos nossos escritores que abusam dos idiotismos introduzidos na lingua nacional pela influencia do clima, do meio e dos elementos étnicos que formaram e estão formando ainda a nossa nacionalidade heterogenea.

* * *

Voltando, porém, á acidez incessante do padre Teófilo, o Barão de Aguas Claras convidou-o a passar uma temporada em sua fazenda. O mestre dos filhos do titular aceitou o convite e fez uma longa permanencia na fazenda. O clima admiravel de Aguas Claras operou o milagre diante do qual a ciencia médica se declarara impotente E tão depressa recuperou a saude, que lhe sobrou lazer para escrever um livro que intitulou "Minha estancia em Aguas Claras" livro publicado há mais de quarenta anos e de que guardo apenas uma vaga lembrança. E' uma seleta de assuntos variados e o padre não hesitou em inserir em suas paginas uma poesia que lhe inspiraram os panoramas incomparaveis desse admiravel pedaço da terra fluminense A poesia não constitue um florão de gloria para o poeta. E' algo de infantil, mas atesta, em todo o caso, o que pode realizar, num espirito alheio ás musas, o resgate da saude, quando esta parece de todo comprometida. O ilustre sacerdote saiu de Aguas Claras sem as canulas de borracha que duas vezes ao dia passava pelo esôfago para lavar o estomago e abandonou os travesseiros de camara de ar, tão aliviado se sentia das enxaquécas que o torturavam tanto ou mais que a acidez. O padre ficou tão completamente curado, que até virou poeta, a maior transformação por que pode passar um homem habituado ao equilibrio, á normalidade da vida tal qual esta existe e deve ser vivida.

Só agora, quando um feliz conjunto de circunstancias me trouxe a estes sitios ditosos, é que compreendo bem como se pode ficar poeta, ainda que rudimentar e mediocre, identificando-se com estas montanhas, com estes capoeirões, com esta lavoura variada e verdejante destinada a satisfazer o ventre do Rio. Não é possivel conceber-se uma solidão mais tranquila, um recanto mais aprazivel. E que deliciosa gente esta que, em gerações sucessivas, assegura as tradições e a prosperidade de Aguas Claras!

Como é bom conversar com João Manequinho, um preto emblema da simpatia, com 47 anos e 12 filhos, tendo adotado um outro menino privado da assistencia e dos carinhos dos pais já falecidos! Esse preto extraordinario faz humorismo com a mesma verve e a mesma espontaneidade de qualquer especialista profissional. E' a dedicação em pessoa, o homem a quem os colonos recorrem para ir, nas trevas da noite, procurar o médico, buscar o remedio ou providenciar sobre o enterro na séde do Distrito de S. José... Como ele, são todos esses excelentes matutos sem malicia e cheios de bôa fé e honradez. Com meio dedo mais de instrução, que excelentes estadistas que dariam! Não lesam nem deixam lesar a ninguem. Não é isto uma pinta sensivel designando-os para os postos de direção dos povos?...

* * *

Na capelinha da fazenda, descansam, dentro de um gavetão, os ossos do fundador de Aguas Claras. Tudo aqui nos recorda êsses fantasmas que parecem passear ainda pelos imensos salões encerados do casarão vetusto. Mas, não sei porque, vejo antes e por toda parte a silhueta esguia, o rosto anguloso, a boca dentuça do padre Teófilo, nas aulas, raramente nos recreios e no confessionario aos sábados, ouvindo os seus discipulos e penitentes, dando-lhes lições ou regras de vida cristã Entre mim que fui seu discipulo e ele que foi meu mestre, existe um traço comum de dois homens que, com uma diferença de 40 anos, fizeram neste mesmo lugar uma estada proporcional a um professor e a um aluno. A sua permanencia em Aguas Claras deu lhe materia para um livro. Para mim quase não dá para um artigo! Mas a culpa não é destes sitios e destas personagens, porém da massa cinzenta que é, ai de mim! bem diferente na cabeça do meu mestre e na do seu pobre discipulo...

COMENTARIO INTERNACIONAL

A Neutralidade do Eire

Antonio Bento

O caso do Eire é realmente injustificavel. Esse Estado Livre continua a manter-se "neutro", com o que, criminosamente, favorece o Eixo.

Não sabemos até que ponto são verdadeiras as noticias procedentes da Inglaterra e dos Estados Unidos, segundo as quais os governos desses paises fizeram sentir, com energia, aos dirigentes de Dublin que a Irlanda não podia continuar abrigando os diplomatas — ou melhor, os espiões nazistas e niponicos.

Interrogado ontem em Washington, o sr. Cordell Hull segundo relata um despacho da Reuters, declarou aos jornalistas que o Departamento de Estado está tratando da questão do fechamento das legações eixistas em Dublin. Acrescentou que vem examinando o assunto sob todos os seus aspectos, juntamente com as autoridades irlandesas, sendo provavel que ainda hoje tenha noticias para a imprensa. Essa afirmativa do sr. Cordell Hull deixa perceber que as negociações vão caminhando de forma satisfatoria, havendo esperanças de que tudo termine bem. E' o que veremos.

Os circulos oficiais em Dublin mantêm-se reservados sobre o assunto, não tendo confirmado as noticias correntes em Londres e Washington.

O fato é que a neutralidade irlandesa tornou-se insustentavel, diante da proxima abertura da segunda frente pelas forças anglo-americanas. Caso continuem operando livremente no Eire, os agentes germanicos e japoneses poderão colher informações preciosas a respeito dos planos inimigos. Além de tudo, do ponto de vista estrategico o unico contra-golpe que a Alemanha pode tentar no momento é exatamente contra as Ilhas Britanicas, para neutralizar em parte o peso do assalto aliado á Europa. Nessa hipotese, o Eire seria uma cabeça de ponte preciosa para os alemães.

E' certo que a situação militar do Reich tornou-se critica nos ultimos meses. Contudo, há indicios de que os chefes germanicos desfecharão golpes severos contra a Inglaterra, visando transtornar os planos aliados.

Os irlandeses sempre foram apontados como cabeçudos. A teimosia do governo do Eire nesta guerra mostra que essa fama é realmente merecida.

Aliás, o caso do Estado Livre é semelhante ao da Argentina. A espionagem eixista beneficiou-se largamente das facilidades de que vem gozando, impunemente, nesses paises. Se há uma cabeça de ponte nipo-nazista neste Continente, devemos reconhecer que existe outra, junto ao coração da propria Inglaterra. Esse covil de espiões eixistas é o Eire que não deve continuar neutro quando se aproxima rapidamente o periodo de maior perigo da guerra.

Aproveitem! os ultimos lotes a 35 minutos do centro.

Cr$ 14.000,00

em 60 prestações sem juros

Para informações - Tel. 42-3554

Prefeitura do Distrito Federal

APROVADA A TABELA DE LOTAÇÃO DA SECRETARIA DE VIAÇÃO

O prefeito, em decreto que tomou o numero 7.742, aprovou as tabelas de lotação do pessoal da Secretaria Geral de Viação e Obras. Pelo referido ato, a Secretaria Geral de Administração publicará, no prazo de 60 dias, a relação nominal do pessoal ocupante dos cargos e categorias discriminados nas tabelas aprovadas para a Secretaria Geral de Viação e Obras. A tabela de lotação inclue um Serviço de Expediente, um Serviço de Administração, um Serviço de Propaganda Urbanistica, Comissão do Plano da Cidade, Departamento de Obras, Departamento de Edificações, Departamento de Concessões, Departamento de Parques, Departamento de Limpeza Urbana, Departamento de Transportes e Departamento de Construções Proletarias, num total de 602 funcionários permanentes, 15 287 extranumerários, suplementares ou excedentes; e 15.889 no total geral.

VÃO DIRIGIR A TRANSFERENCIA DO ARQUIVO DA PREFEITURA

Em portaria de ontem, o prefeito designou os funcionários João da Costa Ferreira, Aureliano Restier Gonçalves e Francisco Agenor de Noronha Santos, para que, constituidos em comissão, superintendam a perfeita coordenação e ordem do serviço de mudança do Arquivo Geral da Prefeitura, atualmente localizado no Palacio da Prefeitura do Distrito Federal, observando rigorosamente a sequencia de toda a documentação, de de acordo com a seleção e catalogação existentes, devendo a comissão orientar a retirada de todo o acervo do referido Arquivo e sua integral colocação na nova sede, apresentando relatorio do desempenho dessa missão, inclusive das adaptações e melhoramentos criados e dos serviços complementares necessários após a instalação.

PERMANECERA' MAIS SEIS MESES NOS ESTADOS UNIDOS

O prefeito, em portaria de ontem, resolveu prorrogar por seis meses o prazo concedido á professora de curso primario Nilda Magalhães Bethlen, para realizar, nos Estados Unidos da America do Norte, estudos sobre orientação do ensino elementar e organização de professores.

NA SECRETARIA DO PREFEITO

Despachos do prefeito Henrique Dodsworth:

Abrigo do Cristo Redentor — A' Secretaria do Prefeito.

Oficio 202 do Juizo de Direito da 4ª Vara de Orfãos e Sucessões — A' Secretaria do Prefeito.

Oficio 1.257 do Coordenador da Mobilização Economica — A' Secretaria de Viação.

PROTOCOLO

Caixa Beneficente dos Fiscais da Prefeitura do Distrito Federal — Cobre-se a taxa prevista em lei.

SECRETARIA GERAL DE ADMINISTRAÇÃO

Atos do dr. Teixeira de Freitas, secretário geral:

Foram designados Aurora de Lima Camara Veiga, João Julio da Silva, Adolfo Inacio Bustamente Meurer, Luiz Necate Mendes, Ieda de Souza Marta de Souza, Ari Sampaio, Cacilda Matos da Graça, Maria Neide Gentil de Araujo, e Graziela de Carvalho Tupper, para a Secretaria Geral de Educação e Cultura; — Itala Silva de Oliveira, Maria Homem de Melo, Euridice Martagão Gesteira, Luiz de Carvalho e Melo Rosa, Graciete Martins Neves, Arlindo Mendes Vidal, Etelvina Santos, Maria do Carmo Bretas, Edelzuita Valente de Menezes, Marta Chaves e Francisco Propato para a Secretaria Geral de Saude e Assistencia; — Ulisses Gomes e Zelia dos Santos para a Secretaria Geral de Viação e Obras; Silvio Pereira da Silva, para a Secretaria Geral de Finanças; e Carlos Alves de Freitas para a Secretaria do Prefeito.

DESPACHOS

Djalma Cortes e outro — Mucio Cordeiro — Manuel Osorio Sá Antunes — Horacio de Araujo Benevenuto e outros — Jandira Fonseca da Mata — Jaime Campos — João Evangelista Ramos — Adail de Souza Camuce — Virginia Veloso — Indeferido.

Regina Augusta Regoza — Inscreva-se no Departamento de Organização.

Marina Andrade — Heliete de Paula de Matos — Judite Ramalho Neves e Deodoro Chrisman — Deferido.

Osvaldo Frota Pessoa — Aguarde-se.

DEPARTAMENTO DO PESSOAL

Despachos do diretor:

Agostinho Ricci — Elza Marques — Zoé Amaral Bustamante Sá — Indeferido.

Humberto Camara — Venha por intermédio do juizo competente.

Julio Cesar de Faria Cardoni — Junte-se decreto de provimento.

Clarice Alves Rodrigues de Souza da Cunha — Hugo Braga da Silva Lima — João da Fonseca — Esperidião Alves Xavier — Reinaldo Alagão Rocha — Moacir da Costa Azevedo — Amadeu Felicio dos Santos — Compareçam á este Departamento sala 416, com urgencia.

SERVIÇO DE CONTROLE LEGAL

Exigencias do chefe:

Guiomar Peixoto de Castro — Manuel Marcelino José da Silva — Nair Pinto Correia — Clodoaldo Herminio de Carvalho — Armando de Oliveira — João Gomes dos Santos — Fausto Augusto Pereira — Tiago Benigno dos Santos — Andrelina Brandão Silva Rebelo — Compareçam.

SERVIÇO DE CONTROLE FINANCEIRO

Despachos e exigencias do chefe:

Laura Correia de Albuquerque — Rosa de Azevedo Augusto — Aguardem pagamento.

Hildegarda Barroso Alves Ribeiro e Lauro Correia de Albuquerque — Compareça.

SECRETARIA GERAL DE EDUCAÇÃO E CULTURA — DEPARTAMENTO DE EDUCAÇÃO PRIMARIA

Atos do diretor:

Foram designados: — Ercilia Araripe Velasco Pitaluga para a Escola São Salvador; Maria do Carmo Dumiense Ferreira para o Colegio Estados Unidos; Ligia da Varela.

Foram transferidos Luiz de Albuquerque Filho para a Escola 2-11; Etelvina de Souza Menezes para a Escola 7-11; Nair Duarte da Silva para a Escola Netval de Gouveia.

DEPARTAMENTO DE HISTORIA E DOCUMENTAÇÃO

Ato do diretor:

Foi designado Camilo Peixoto para o Serviço de Arquivo Geral.

DEPARTAMENTO DE SAUDE ESCOLAR

Ato do diretor:

Devendo ser iniciado na próxima segunda-feira dia 13, os exames de saude dos candidatos á matricula nas escolas técnicas, faço ciente aos dentistas, que o exame dentário fissionais: — Escola Bento Ribeiro será procedido pelos seguintes pro- — Davi Marcolino Fragoso: — Escola Visconde de Mauá — Agassiz de Souza Gonçalves; — Escola Orsina da Fonseca — Hugo Guichard Junior; — Escola Rivadavia Correia — Darci de Souza Alho; — Maxnuck; — Escola Paulo de Fron- Escola João Alfredo — Jorge Semitin — Orlando Pilar; — Escola ges de Lima e Escola Santa Cruz Souza Aguiar — Newton Pio Bor- — Raimundo Nonato Gomes.

SECRETARIA GERAL DE FINANÇAS

Despachos do dr. Mario Melo, secretario geral:

Fernando Augusto da Silva — Mantenho o despacho recorrido, tendo em vista o resultado do exame nos livros do alienante.

Luiz Dantas de Paiva Barbosa — Indeferido; o imposto de transcrição é cobrado á base do valor de Imóveis e Representações Brasileira — Indeferido.

Antonio José de Santana — Autorizo.

Leonardo Geker — Sim, sem prejuizo para o serviço.

John Roger — Autorizo, mediante prévia anuencia do Tribunal de Contas.

PAGAMENTOS DE HOJE, NA CAIXA REGULADORA DE EMPRESTIMOS

Serão pagas as seguintes propostas:

67466 —	67467 —	67468 —	67469
67470 —	67471 —	67472 —	67473
67474 —	67476 —	67477 —	67478
67479 —	67480 —	67481 —	67482
67484 —	67485 —	67486 —	67487
67497 —	67498 —	67499 —	71148
67492 —	67493 —	67495 —	67496
67488 —	67489 —	67490 —	67491
71192 —	71241 —	93945 —	93968
94086 —	94087 —	94133 —	94144
94440 —	94441 —	94442 —	94443
94444 —	94445 —	94447 —	94448
94449 —	94450 —	94451 —	94453
94454 —	94455 —	94459 —	94460
94464 —	94465 —	94466 —	94467
94468 —	94469 —	94470 —	94471
95900.			

ATRASADAS

Propostas:

66867 —	67023 —	67252 —	67357
67374 —	67429 —	67454 —	71052
93840 —	93950 —	94338 —	94353
94375 —	94393 —	94404 —	94438.

CARDILO FILHO

ADVOGADO

AV. ERASMO BRAGA, 72, 8º ANDAR

(ESP. CASTELO)

Ações, consultas e pareceres sobre Direito Civil e Comercial. Ajustamento de estatutos de sociedades anonimas em geral ás novas leis, especialmente empresas de seguros, bancarias, ou concessionarias de serviços publicos.

Não Se Tratava de Cobrança de "Luvas"

ABSOLVIDO O ACUSADO

O juiz Pereira Braga julgou, ontem, o acusado Francisco Farias da Silva, denunciado no processo n. 4.542 do Distrito Federal, por ter cobrado luvas num contrato de locação. A acusação esteve a cargo do procurador Ademar Vidal, que pediu a condenação do acusado. A defesa, que foi produzida pelo advogado Jairo Alves de Barros, pleiteou a absolvição do seu constituinte, uma vez que o fato, em sintese, nada tinha de delituoso, tratando-se, sim, de uma divida por titulo liquodo e certo, qual seja a proveniente de uma nota promissoria, sem nenhum liame com a locação.

Após os debates orais, o juiz proferiu sua sentença, que conclue pela absolvição do réu. Houve recurso da decisão para o Tribunal Pleno.

Seu Único Crime

ELA ouvia as últimas notícias transmitidas por uma emissora proibida — e êles a surpreenderam. Por êsse crime — seu único crime — incendiaram-lhe a casa.

Feliz daquele que tem liberdade de ouvir o seu rádio e de sintonizar seu "dial" para a estação que desejar, sem restrição de espécie alguma. Hoje, com tanta coisa que ouvir e saber, seu rádio é uma posse de inestimável valor.

A perícia dos engenheiros da Philips, aliada às fontes de produção americanas, serve ao seu rádio e trabalha em outros aparelhos elétricos.

E quando a vitória for finalmente alcançada, a Philips o brindará com muitos novos melhoramentos em rádio, televisão, raio X e iluminação.

Desfrute a sua LIBERDADE DE OUVIR!

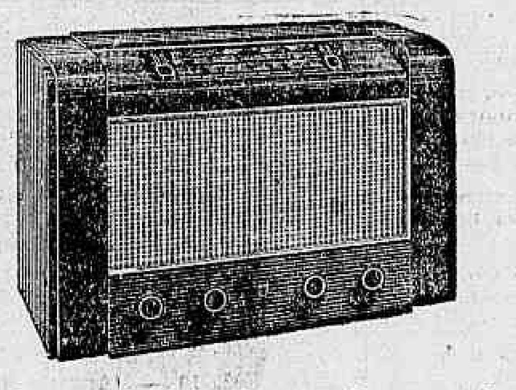

Tendo o privilégio de possuir um rádio Philips, dispense-lhe o cuidado que merece. Procure o revendedor Philips sempre que for necessário. A Philips colocou todos os seus recursos técnicos e materiais a serviço das Nações Unidas, na luta pela vitória. Entretanto, continúa empenhada em manter uma assistência eficiente a serviço do seu rádio.

Mantenha-se em contáto com o seu revendedor PHILIPS

PHILIPS

Cincoenta anos de pesquisa e progresso na eletrotécnica

LUTA LIVRE COM MULHERES

OLGA BARANOVA X HANKA KAVETZKA

(A BELEZA RUSSA) (A "GLAMOUR" POLONESA)

ESTA' ALCANÇANDO ESTRONDOSO SUCESSO NO CINEAC TRIANON O FORMIDAVEL "SHORT" SOBRE LUTAS DE "CATCH" COM UMA DUPLA FEMININA EMPENHADA NOS ATAQUES MAIS ESPETACULARES

RIO 11 (CBL) — O magnifico programa apresentado esta semana pelo CINEAC TRIANON é virtualmente "roubado" pelo empolgante encontro de "catch" (luta-livre) entre OLGA BARANOVA a beleza russa e HANKA HANKA KAKAVETZKA a "glamour" polonesa. A seguir é apresentado um violento encontro entre 4 "homens montanha" não menos divertido além do novo episodio de "O Codigo Secreto" e do resto do programa que tem tudo que se pode desejar de interessante e atual. Compl. Nac. IMPRENSA ANIMADA — Panfilme-DFB.

O negociante pediu garantias de vida

As autoridades do 11.º distrito policial, o sr. Antonio Cardoso Santos, português, socio da firma construtora A. Cardoso Limitada, com escritorio á rua do Senado, 70, 1. andar, pediu, ontem, garantia de vida contra o empregado da firma, Pedro Carlos de Oliveira, de 38 anos de idade, brasileiro, solteiro, morador á rua Gerivá numero 50, em Senador Camará, que constantemente vem ameaçando tirar-lhe a vida.

Dr. Newton Motta

Médico

GINECOLOGIA — OPERAÇÕES — PARTOS

Consultorio: — AV RIO BRANCO, 108 s/592

(Ed Martinelli)

2as., 4as., 6as. — 9 ás 12

A banha de novo na "Berlinda"...

Na guerra de 14, certos generos de primeira necessidade embarcados daqui, chegaram á França em condições absolutamente condenaveis para o consumo.

Esse fato teve larga repercursão no nosso país, por que se lhe atribuia a responsabilidade de perdermos, restabelecida a paz, os mercados que estavamos conquistando, aliás com grandes vantagens, no periodo do conflito mundial. Esse fato pode reproduzir-se, agora, com consequencias muito mais graves, se não averiguarmos desde já até que ponto vai a conveniencia de tomar-se uma medida energica e de efeito imediato. E quem diz que esse caso está se repetindo, pelo menos entre nós, é o delegado da Associação do Comercio Varejista, de Porto Alegre, junto á Comissão de Abastecimento do Rio Grande do Sul, declarando na ultima reunião deste ultimo orgão que a banha fabricada no Estado, nestes ultimos seis meses, é de pessima qualidade e mesmo que o produto exposto á venda contem componentes, não somente extranhas á gordura de suinos, como até procedem de substancias que atentam contra a saude do publico.

Ora, quem se pronuncia de maneira tão formal sobre a falsificação do artigo, é um ser mais interessado no lucro do seu negocio do que na defesa da economia e do estomago do consumidor. Tendo ele preferido denunciar a fraude, é facil de imaginar-se até onde chegou a revolta da sua conciencia pelo abuso que se vem praticando na industria da banha, dada a ausencia duma lei obrigando a emissão de certificados de analise bromatologico acompanhando compulsoriamente a mercadoria. E é nessa lei que está o remedio de repressão a tanta falta de escrupulo, na velha questão da banha...

Civis Chamados

Devem comparecer á 2.ª Divisão da Secretaria Geral do Ministerio da Guerra, das 15 ás 17 horas, afim de tratarem de assuntos de seu interesse, os srs: José Fernandes Monteiro, Joaquim de Carvalho Lustosa, Ezequiel Soares da Silva, Jair Pereira da Silva, Newton Liberali Jordão, Wantuil Carvalho, Antonio Francisco da Silva, Artur do Nascimento Fernandes, Adelino da Silva Pinto, Horacio Bahiense, Lazaro Pereira Alvarenga, Nisio Medeiros Batista Martins, Pascoal Chambareli, Walter do Rego Barros e sras.: Margarete Helena Dametz, e Olivia Maria Faustina.

MODELO DO DIA

POR VERA WINSTON

SHANTUNG PARA O VERÃO — Elegante e fresco. Este costume de shantung ondulado, é dos mais atrativos. Tem alguma coisa do tipo taylor, como gola branca, descendo até o fim da jaqueta e dois bolsos cobertos da mesma fazenda. O resto do costume é de cor beige, as mangas são longas e por baixo da blusa há um plastron com gravatinha borboleta. — Os umbrais são encorpados.

TEATRO

"GRANFINOS EM APUROS", DE HELOISA HELENA MAGALHÃES

Em elegante edição da Sociedade Brasileira de Autores Teatrais aparece agora "Granfinos em Apuros" comedia de Heloisa Helena Magalhães, representada, com grande sucesso, pela Companhia Itala-Cazarré-Delorges, no teatro Rival.

"Estrela" de teatro, radio, e cinema, Heloisa Helena Magalhães, figura da mais alta sociedade brasileira, escritora e musicista, falando e escrevendo, correntemente, inglês, francês, italiano e espanhol, é a primeira autora editada pela SBAT.

A MENTIRA TEATRAL

Maria Amorim canta "Maldito Fado" todas as noites.

VOCÊ SABIA

— que os pais de Dulcina, os artistas Atila e Conchita Morais se opuseram a sua entrada para o teatro?

COISAS QUE INCOMODAM

Os galãs elegantes dos nossos elencos.

O FILME DE HOJE

Odeon — "O Homem sem Alma" — Mario Ulles.

O CARTAZ DO DIA

RECREIO — "Pó de Mico", burleta, ás 16, 20 e 22 horas, com Mary Lincoln.

SERRADOR — "O Bico da Cegonha", comedia, ás 16, 20 e 22 horas, com Eva.

RIVAL — "Veneno de Cobra", comedia, ás 16, 20 e 22 horas, com Déa-Cazarré.

JOÃO CAETANO — "Mouraria", opereta ás 16, 20 e 22 horas, com Beatriz de Oscarito.

CARLOS GOMES — "Maldito Fado", ás 16, 20 e 22 horas, com Maria Amorim.

REGINA — "Fogueira de Carne" drama, ás 16, 20 e 22 horas, com Maria Caetana.

O COMENTARIO DA NOITE

— No Carlos Gomes, Alfama; aqui na Mouraria, dizia o Celestino Moreira — para o Assunção. E o Oscarito, intervindo na conversa, comentou:

— Daqui há pouco teremos Bairro Alto, no Recreio.

EMPRÉSTIMOS
DESCONTOS
DEPÓSITOS
CONTA POPULAR 6%
BRAZILEA BANCÁRIA
188, BUENOS AIRES, 3º AND.

Diario Recreativo

CLUBE DOS FENIANOS

Hoje, ás 22 horas, terá inicio um grandioso baile da serie "post-Carnaval" organizada pela diretoria do vitorioso gremio alvirubro para receber as graciosas "gatinhas" e o quadro social. Essa festa que se prolongará até ás 4 horas da manhã transcorrerá ao ritmo do "Jazz do Seu Palva".

C. R. "O PRAZER E NOSSO"

O popular clube recreativo da rua de Santana, proporcionará hoje e amanhã dois bailes aos frequentadores do seu salão, bailes esses que obedecerão ao seguinte horario: 22 ás 4 e 20 ás 24 horas, respectivamente.

REGINA
A RAINHA DAS AGUAS DE COLONIA!

MENU DO DIA

por SAINT-ANGE

"Uma salada bem feita é uma obra de arte; é necessario tato e bom gosto para misturar diversos elementos em proporções harmoniosas." — LUCIEN TENDRET.

Todas as bebidas alcoolicas, sem exceção contribuem para engordar.

ALMOÇO

Tomates crus com sal
Lentilhas com ovos
Bacalhau á espanhola
Bifes á milanesa
Bananas fritas

BACALHA'U A' ESPANHOLA — Escalde 1/2 quilo de bacalhau sem espinhas, parta em pedaços, frite em azeite a ferver para alourar. Depois arrume numa panela de barro, em camadas, o bacalhau, rodelas de batatas, de cebolas, de tomates e pedaços de pimentão doce, tudo cru. Regue com um pouco de azeite fino e leve bem fechado a assar no forno. Sirva na propria panela envolvida com um guardanapo bem engomado e preso com alfinetes.

JANTAR

Sopa de camarões
Croquettes de vitela
Legumes com manteiga
Carne de forno
Vagens de em feixes
Pudim Creusa.

PUDIM CREUSA: 500 grs. de açucar. Faça uma calda grossa, junte 50 grs. de manteiga, o leite de 2 cocos, tirado sem agua e deixe esfriar. Junte em seguida 18 gemas. Misture sem bater. Despeje em forma untada e leve a assar no forno em banho-maria.

CONSELHOS E SUGESTÕES — Resolva o problema da escassês de empregados oferecendo a seus amigos um chá ou almoço numa confeitaria elegante.

* * *

CONSELHOS A' DONA DE CASA

EXPEDIENTES DOMESTICOS — Quando se procede a lavagem de assoalhos ou ao enceramento, convém arrumar um sustento com rodizios para sobre eles se colocar os utensilios necessarios no trabalho. Assim o assoalho não fica arranhado com o arrastar deles nem ficam espalhados.

Mais 75 Escolas No Pará

BELEM, 10 — (Agencia Nacional) — O interventor Magalhães Barata baixou um decreto criando 75 escolas auxiliares mistas, distribuidas pelos municipios do Estado.

Tambem cessou a equiparação ao curso normal do Instituto Nossa Senhora de Lourdes, que funcionava na Vila Icoraci, sendo, no entanto assegurada a transferencia das alunas desse estabelecimento para a Escola Normal de Belem.

Ainda Ha Focos de Fogo No Entreposto Sinistrado

ACIDENTADO UM ASPIRANTE

O incendio que destruiu o Entreposto de Frutas do Cais do Porto tomou proporções tão alarmantes, que ainda hoje existiam varios focos de fogo, esparsos pelas dependencias do predio sinistrado. No local permanece uma turma de rescaldo sob o comando do aspirante Osvaldo e integrada por cerca de vinte bombeiros.

UM ASPIRANTE FERIDO

Durante os serviços ocorreu um acidente lamentavel com o aspirante Mariano, o qual caiu do segundo andar ao solo, pelo vão do elevador.

A vitima sofreu varios ferimentos, sendo depois de socorrida na enfermaria, internado no hospital de sua corporação.

SOCIAIS

ANIVERSARIO

Fazem anos, hoje:

Senhores: dr. Tasso Silveira; dr. João Carlos Vidal; dr. Deolindo do Couto; Martinho Segreto e subtenente José Morais de Almeida.

Senhoras: Amalia do Prado Matoso Caminha e Maria de Oliveira.

Menina: Marli, filha do sr. Antonio Teixeira de Carvalho e da sra. Aurea Veloso de Carvalho.

Senhorinha: Darcira de Azevedo.

— Transcorreu ontem, a data natalicia da menina Maria Angela, filha do casal Alita de Sales Andrade e do sr. Clito de Andrade.

Fizeram anos, ontem, em São Paulo:

Senhores: dr. Edgar Batista Ferreira; dr. José Augusto Magalhães; dr. Francisco Pita Brito; Aguinaldo Tagalo Mesquita; Silvio Arduino; Alfredo Ribeiro de Castro; Léo Dorn; Carlos Souto Barroso; os capitães Julio Antunes Coelho e Antonio Augusto Peito, todos da Força Policial do Estado.

Meninos: Silvio, filho do sr. Rogerio Gomes e da sra. Lucia Gomes; Odair, filho do sr. Osvaldo Pagano e da sra. Olga Pagano; Geraldo, filho do sr. Wilson de Almeida e da sra. A. Pereira de Almeida, e Nelson, filho do sr. Lourenço Gatti e da sra. Jesuina Strafacci Gatti.

Senhoras: Rosa Regina da Silva; Amelia Mourão Bonetti e José Prazeres.

Senhorinhas: Joana Maielo; Iolanda Irsoiete e Lucia Pitarelli.

Meninas: — Marilena, filha do sr. Antonio Ferreira Pinto e da sra. Elvira Carillo Pinto e Rute, filha do sr. Cincinato José de Souza e da sra. Deolinda Murta de Souza.

NOIVADOS

Contratou casamento com a senhorinha Castorina Ferreira de Souza, filha do sr. Raul Ferreira de Souza e da sra. Filomena Garretana de Souza, o sr. Lisandro Pereira Caldas, filho do dr. Romeu Pereira de Caldas e da sra. Maria Alves Caldas (falecida).

CASAMENTOS

Enlace Ana Paschier-Mario Renato de Castro — Realiza-se hoje o enlace nupcial da senhorinha Ana Paschier, filha da viuva Louise Paschier, com o sr. Mario Renato de Castro, filho do saudoso jornalista e professor Renato de Castro e da Viuva Maria das Dores Hamilton de Castro.

A cerimonia religiosa, será celebrada ás 17 horas, na capela de Santa Margarida Maria, na Lagoa.

Enlace Herminia Romito Barbosa-Jader Soares da Silva — Realiza-se hoje, o enlace matrimonial da senhorinha Herminia Romito Barbosa, filha do casal Arlindo Barbosa e sra. Luiza Romito Barbosa, com o sr. Jader Soares da Silva Monteiro, filho do sr. Joaquim Soares da Silva e da sra. Natalina Monteiro Soares da Silva.

A cerimonia religiosa terá lugar ás 18 horas, na igreja do Sagrado Coração de Jesus.

— Enlace Rosa Amorim-Boaventura Ribeiro da Cunha — Realiza-se, hoje, sabado, o casamento da senhorinha Rosa Amorim, filha da sra. Mariana Amorim e do sr. João Amorim, com o professor Boaventura Ribeiro da Cunha filho do sr. Pedro Ribeiro da Cunha e da sra. Ideltrudes Ribeiro da Cunha.

O ato civil será realizado na residencia dos pais da noiva.

NASCIMENTOS

Regina Lucia — Têm sido cumprimentados pelo nascimento de sua primogenita que na pia batismal receberá o nome de Regina Lucia, o sr. Leonidas Bastos, nosso colega de imprensa e sua esposa sra. Helena Bastos.

CONFERENCIAS

Na Federação Espirita do Brasil — Sr. Camilo Silva. — Realiza-se amanhã, ás 16 horas, a conferencia do sr. Camilo Silva sobre o tema: "Orgulho e Egoismo". Entrada franca.

— No Orfanato "Tereza Cristina" — Sr. Manuel Pereira Marques — Realiza-se amanhã, ás 16.30 horas, a conferencia do sr. Pereira Marques. Entrada franca.

— Na Liga Espirita do Brasil — Cel. Brocardo Bicudo — Realiza-se amanhã, ás 18 horas, a conferencia do cel. Brocardo Bicudo sobre assunto evangelico Entrada franca.

COMEMORAÇÕES

— Tijuca Tenis Clube — Comemorando o "Dia do Cronista Esportivo" o Tijuca Tenis Clube organizou um programa constando de: missa solene na igreja dos Três Corações, terminando com um almoço na séde do Clube, ás 13 horas.

FESTAS

Escola Técnica de Comercio Bettencourt da Silva — Os contadorandos de 1943, da E. T. C. B. S., farão realizar, hoje, as seguintes solenidades:

A's 10,30 horas, missa em ação de graças, na igreja de São Francisco de Paula; ás 19 horas, no "auditorium" da A. B. I., colação de grau e das 22 horas ás 2 horas, baile de despedida. Traje: passeio completo.

— Associação dos Empregados no Comercio do Rio de Janeiro — Realiza-se amanhã, 12 do corrente, das 16 ás 20 horas no salão nobre da A. E. C. uma tarde dansante oferecida ás familias de seus associados.

HOMENAGENS

Papa Pio XII — A Associação dos jornalistas catolicos, comemorando o 5º aniversario da coroação do Papa Pio XII promoverão, segunda-feira, 13 do corrente, ás 17 horas, uma homenagem, constituida de uma sessão publica presidida por s. excia. d. Joaquim Mamede, bispo de Sebaste. Far-se-ão ouvir os srs. Cesario Lopes, padre José Tapajós, e dr. Mario de Andrade Ramos.

— Valdemar Nunes de Morais — Realiza-se hoje, ás 21 horas, na séde do Clube dos Cariocas, á rua Miguel de Frias, uma homenagem que a diretoria e socios daquela entidade presta ao seu presidente, sra. Valdemar Nunes de Morais.

VIAJANTES

Procedente de Araxá, onde esteve em gozo de férias, regressou ontem, em avião da carreira o sr. Claudino Oliveira.

— O sr. Artur de Souza Costa, ministro da Fazenda, seguiu ontem para Porto Alegre, em avião militar, que deixou o aeroporto ás 8.15 da manhã. Em sua companhia seguiam os srs. Souza Melo, Ovidio Paulo de Menezes Gil e Daniel Máximo Martins.

Numerosas pessoas e amigos estiveram presentes ao embarque, entre as quais notamos, além de todo o pessoal do seu gabinete e chefes de serviço e repartições do Tesouro, os srs. Valentim Bouças, Paulo Lira, Veiga Faria, Arsio Mazei, diretores da Caixa Economica; Jaime Fernandes Guedes Lira, Cesar Pirajá, general Horta Barbosa, major Bunaro Bley; dr. Sarmento Barata; dr. Firmo Dutra; major Cumplido de Santana; dr. Oliveira Franco e chefes de serviço do Banco do Brasil e Caixa Economica.

— Regressou ontem pela manhã, de sua viagem de inspeção ás instalações da Aeronautica no sul do país, o ministro Salgado Filho.

O ministro viajou em avião da F. A. B. sob o comando do major Paiva Lima, regressando em sua companhia os capitães Luiz Sampaio e Faria Leão, respectivamente, oficial de gabinete e ajudante de ordens, e do sr. filho, academico Roberto Salgado, o sr. John Paul Ridde, diretor da Escola Técnica da Aeronautica de São Paulo, e, vindo do Paraná, o tenente coronel Gabriel Moss, comandante da Base Aérea de Curitiba, acompanhado de senhora e dois filhos.

Ao desembarque do ministro Salgado Filho compareceram numerosos oficiais da Força Aérea Brasileira, diretores e chefes de serviço do Ministerio, além do coronel Dulcidio Cardoso, chefe do gabinete, acompanhado de todos os oficiais que ali servem.

— De São Pedro de Piracicaba, onde se achava em tratamento da saude, regressou a esta capital o dr. Augusto Ramos de Freitas.

Passageiros da Panair:

Regressou, ontem, a Natal, via Recife, o almirante Ari Parreiras, chefe da Comissão de Instalação da Base Naval de Natal, que se encontrava nesta capital desde o dia 24 do mês passado em objeto de serviço.

— Para Cuiabá seguiu com sua esposa o capitão de mar e guerra Adalberto Lara de Almeida, antigo comandante do encouraçado "Minas Gerais" e atual comandante Naval do Estado de Mato Grosso.

— Procedente de La Paz, via Buenos Aires, chegou, ontem, o sr. Humberto Palza, antigo sub-secretario das Relações Exteriores da Bolivia e que vem de ser designado pela Junta Governativa presidida pelo major Gualberto Villaroel para exercer, no Brasil, a comissão de agente confidencial. Nesse carater esteve no Rio, em janeiro passado, durante varios dias, o sr. Enrique Baldivieso, ex-ministro do Exterior da Bolivia.

— Seguiu, ontem, para Buenos Aires, o coronel Carlos S. Valés, adido militar ás Embaixadas do México no Brasil e na Republica Argentina.

— De Miami, chegou, ontem, a senhorinha Zaira Cintra Vidal, enfermeira da Escola Ana Neri e que, em principios de novembro do ano passado, seguira para os Estados Unidos, com bolsa de estudos, para fazer no Hospital Vanderbilt os cursos de administração hospitalar e de especialização em cirurgia de guerra.

— Passageiros da N. A. B.:

Seguiram ontem, com destino a Terezina e a Fortaleza, respectivamente os srs. Francisco Rodrigues de Alencar e José Olimpio Barbosa.

— Chegaram, ontem, procedentes de Belém, as seguintes pessoas: Silvina Alvarez; Alfredo Pinto Calilo; Nazira Bechara Calilo; Moisés Augusto Ezagui; Francisco Seguim Dias; Luiz Azevedo Evora; Nair Evora; José Johann L. Huhn; Rudolf W. H. Hoffman e Josefine N. F. Hermann.

ENTERROS

Foram sepultados, ontem:

No cemiterio de São João Batista, ás 17 horas, a sra. Geracine Galvão Nogueira Borges.

— A's 9 horas, no cemiterio São João Batista, a sra. Maria Carolina Gonçalves Couto.

— No cemiterio São Francisco Xavier, ás 10 horas, o major Manuel Ferreira de Abreu.

— Foram sepultados, ontem, em São Paulo:

Senhores: Inaco Franceschi e João Batista Tommasi.

Senhoras: Maria Vicente Lourenço Prado; Desdemona Sampaio Boque e Filomena Farnole.

Senhorinha: Cléia de Barros Boccato.

MISSAS

Serão celebradas, hoje:

No altar-mór da igreja da Candelaria, ás 9.30 horas, de 7º dia em sufragio da alma do sr. Pascoal Bevilaqua.

— No altar-mór da Catedral de São João em Niterói será celebrada hoje, ás 9.30 horas, de 7º dia, em intenção da alma do sr. Clemente Martins.

— Na igreja da Candelaria, ás 10.30 horas, de 7º dia, por alma do sr. Armando Savio.

— No altar-mór da igreja da Santa Cruz dos Militares, de 7º dia, em sufragio da alma do capitão Manuel Lobo de Alarcão.

— No altar-mór da igreja de São José, ás 10.30 horas, de 7º dia, em inteção da alma da sra. Maria José Brigido Maia.

— No altar de Nosso Senhor do Horto da igreja de Nossa Senhora do Carmo, ás 9.30 horas, missa de 7º dia por alma do tenente Alcenio Faria Braga.

— Na igreja dos Sagrados Corações, ás 9 horas, de 7º dia em sufragio da alma da sra. Maria Antonia Sá Lopes.

— No altar-mór da igreja da Candelaria, ás 9 horas, de 7º dia em intenção da alma do sr. Francisco Camara Portocarrero.

— Na igreja de São Paulo, ás 9 horas, de 7º dia, por alma da sra. Rosalina Maria da Conceição Labandera.

— No altar-mór da Catedral Metropolitana, ás 8 horas, de 7º dia, em sufragio da alma do sr. José Francisci Rodrigues.

— No altar-mór da igreja de Santana, ás 10 horas, de 7º dia, em intenção da alma do sr. Manuel de Azevedo Filho.

Tribunal do Juri

CONDENADO A 10 ANOS DE PRISAO

O Tribunal do Juri reuniu-se ontem, sob a presidencia do juiz Arí Franco, funcionando o promotor dr. Francisco de Paula Baldessarine, para julgar o réu Antonio José Caetano.

Constou da denuncia que cerca de cinco horas do dia 18 de julho deste ano, na feira livre de Cachambí, com um pau, o réu agrediu Alberto Leão da Costa, ou Alberto Julião da Costa, produzindo-lhe lesões que lhe causaram a morte. O processo foi feito com observancia das formalidades legais. A materialidade do fato está provada pelo auto de exame cadaverico e a sua autoria cabe, fora de duvida, ao réu, que a confessou em todas as fases do processo, pretendendo ter agido em legitima defesa, sob a alegação de haver respondido a uma agressão iminente da vitima. Entretanto, o exame da prova do processo não autoriza colher-se a versão dada pelo réu e por seu companheiro Agnelo da Silva, a proposito da agressão iminente. Ao revés, tudo indica que agiu o réu imitado pela atitude da vitima, advertido do que estava fazendo, isto é, juntamente com Agnelo jogava capoeiragem e proferia palavras obcenas.

O Conselho de Sentença, reunido na Sala Secreta, resolveu condenar o réu á pena de 10 anos de prisão.

Para Trabalhar na Fabrica Presidente Vargas

Segundo comunicação recebida, o Tribunal de Contas acaba de mandar registar sob reserva o contrato firmado no Ministerio da Guerra com Valfredo Rebelo de Albuquerque Cavalcanti para desempenhar a função de encarregado dos trabalhos de micro e microfotografia, microscopia, estereofotografia, luz ultra-violeta e ensaios mecanicos em geral, na Fabrica Presidente Vargas, com os vencimentos mensais de Cr$ ..... 1.800,00, com terminação em 31-12-1944.

PARA O LAR

POR ALICE BROOS

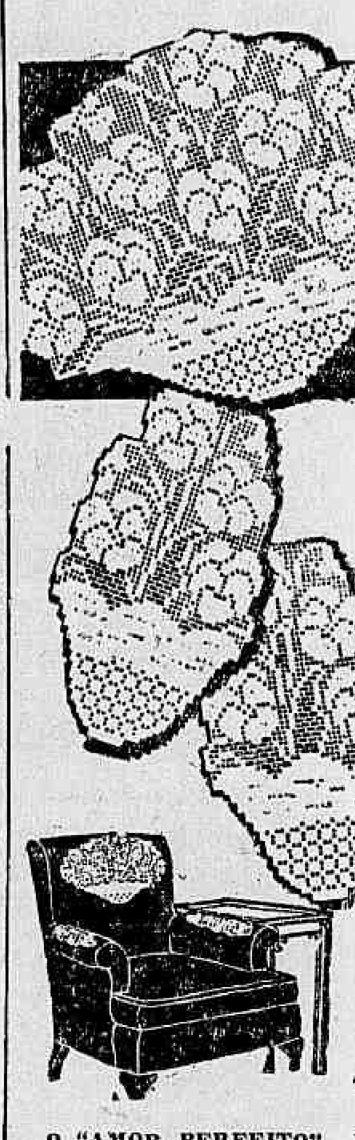

7537

O "AMOR PERFEITO" EM OBRAS DE CROCHET OU DE FILET — São de lindo efeito para as guarnições dos encostos e braços das cadeiras e poltronas. O motivo escolhido é uma imitação do "amor perfeito" em cestinhos.

O Ministro da Agricultura Em Uruguaiana

PORTO ALEGRE, 10 (A. N.) — Informam de Uruguaiana que se realizou ontem ali uma reunião presidida pelo ministro Apolonio Sales, na qual tomaram parte os ruralistas do municipio com o objetivo de fundar uma cooperativa de lãs. Compareceram tambem a mesma reunião o embaixador Batista Lusardo, o prefeito de Uruguaiana e representações rurais dos municipios vizinhos. Falou em primeiro lugar o sr. Batista Lusardo, saudando o titular da Agricultura e declarando ao mesmo tempo os fins da reunião. Falou, a seguir, o sr. Apolonio Sales, que exprimiu a sua satisfação por se encontrar mais uma vez, no Rio Grande, entre os homens que fazem a obra economia do país atendendo ao chamamento da pátria nesta hora cheia de incertezas. Referindo-se á industria, o ministro Apolonio Sales afirmou que a sua idéia é a de que a grande industria não se firma exclusivamente na transformação, mas tambem no uso da matéria prima necessaria. Disse, após, que no Rio Grande do Sul a atividade criadora precisa ser estimulada. "Assim, quando pensei no problema" — declara "senti a necessidade de levar a industria para os pontos produtores". E acrescentou: "Estamos numa epoca em que não se permitem pequenas coisas. Há necessidade de grandes propriedades, embora seus proprietarios sejam pequenos, pois esses pequenos produtores poder ser grandes industriais amanhã. E' preciso união, mas união firme entre fazendeiros sob a forma cooperativista para que não sejam esmagados pelos mais fortes".

Visitam os Jornalistas, a Convite do Diretor da Central do Brasil, as Obras de Desobstrução do Tunel n.º 8

A visita que os jornalistas, por um convite especial do major Napoleão de Alencastro Guimarães, levaram a efeito, na manhã de ontem, ás obras que se estão realizando em Palmeiras, veio mostrar novos aspectos da tarefa verdadeiramente grandiosa ali desempenhada em tão poucos dias, pelos engenheiros e operarios da Central do Brasil.

Como já foi amplamente noticiado, logo que se verificou o desabamento do tunel numero 8, cuja abobada desmoronou na parte central devido á infiltração das aguas pluviais num terreno de formação precaria, um problema imperioso surgiu aos olhos dos dirigentes da principal ferrovia do país: o de abastecimento á metropole, uma vez que as linhas da Central constituiam os canais naturais de escoamento da produção dos vizinhos Estados da Central.

A construção de uma variante de contorno surgiu como solução de emergencia, para assegurar o abastecimento de generos á população do Distrito Federal. Isto está sendo feito, e a sua execução, conforme a impressão do ministro Mendonça Lima, foi uma obra ciclopica. Para tanto, cerca de oitocentos homens, tendo á frente o proprio diretor da E. F. C. B., trabalharam noite e dia, incessantemente, num espaço de duas semanas. Hoje, a tarefa está concluida e ha mais de uma semana vem a variante prestando os relevantes serviços que dela se esperavam.

O abastecimento, principalmente de carne e frutas, está sendo feito, e o movimento diario de vagões, nessa linha construida ás pressas, mostra o esforço intenso que ali desenvolvem e estão desenvolvendo os engenheiros e operarios daquela estrada, para garantir o exito de uma providencia acertada e feliz.

O major Alencastro Guimarães, ao findar a visita, afirmou aos jornalistas que, no maximo até segunda-feira, estarão concluidos os trabalhos de desobstrução do tunel.

Cerca de 1.500 metros cubicos de terra apenas restam a ser removidos da galeria, e, ultimado o desentulhamento desta, voltarão a trafegar os trens, normalizando-se, assim o abastecimento e o transporte de passageiros.

As fotografias ilustram aspectos da visita dos jornalistas ás obras de Palmeiras.

Chegou Em Porto Alegre o Ministro Souza Costa

PORTO ALEGRE, 10 (A. N.) — O ministro Souza Costa e sua comitiva desembarcaram precisamente ás 14,30 horas, recebendo cumprimentos do interventor federal, dos secretários de Estado e de outras autoridades civis e militares, bem como de elementos representativos das classes conservadoras do Estado. Acompanhado do coronel Ernesto Dorneles, o titular da Fazenda dirigiu-se imediatamente ao Grande Hotel, onde ficou hospedado. Uma companhia da Força Publica do Estado prestou as honras devidas ao ministro da Fazenda. Os membros da comitiva do sr. Souza Costa receberam igualmente cumprimentos de boas-vindas dos presentes.

Hoje á noite, o ministro receberá a primeira homenagem constante de um jantar intimo oferecido pelo interventor federal, no Clube do Comércio.

Não vos esqueçais de que os cégos necessitam sempre do vosso auxilio. Encaminhai-os para a ALIANÇA DOS CEGOS á rua 24 de Maio n. 47 — Rio de Janeiro — Telefone 48-5202

Farmacias de Plantão Para Hoje

Largo da Carioca 10 e 12 — Visconde do Rio Branco 31 — Mariz e Barros 890 — Joaquim Palhares 721 — Sampaio Ferraz 8-c — Haddock Lobo 350 — Visconde de Pirassinunga 2 — Bento Lisboa 92 — Laranjeiras 458 — Catete 86 — Lapa 18 — Ladeira do Senado 5 — Carlos Góis 88 — Humaitá 310 — Passagem 6-a — Voluntários da Pátria 365 — Marquês de Olinda 95-b — São Clemente 62 — Marechal Cantuaria 106 — Souza Lima 8-c — Avenida Copacabana 813 e 1.074 — Teixeira de Melo 25 — Prudente de Morais 6-b — Barata Ribeiro 216 — São Cristovão 829 e 64 — Bela 305 — Bonfim 351 — São Januario 168 — São Luiz Gonzaga 666-a — Barão de Mesquita 766 — 367 e 588 — Avenida 28 de Setembro 236 e 439 — Mearim 1-a — Visconde de Abaeté 34 — Uruguai 317-a — Desembargador Isidro 21 — Conselheiro Marinho 374 — 24 de Maio 440 e 1 029 — Barão de Bom Retiro 151 — Engenho de Dentro 45-a — Arquias Cordeiro 272 — Piaui 249 — Goiaz 638 — Avenida Suburbana 8 255 — João Ribeiro 98 — Cruz e Souza 215 — Clarimundo Melo 396 — Rezende Costa 6 — Avenida Amaro Cavalcante 2.103 — D. Romana 207 — Lins de Vasconcelos 240-a — Sousa Barros 62-b — Avenida Suburbana 7 304 — Avenida Suburbana 8 701 e 10 496 — Barro Vermelho 527 — Capitão Couto Menezes 28 — Avenida Automovel Clube 2.297 — Estrada Marechal Rangel 918-b — Estrada Monsenhor Felix 405 — Paraobi 171 — Conselheiro Galvão 654 — João Vicente 1.121 — Avenida 1º de Maio 17 — Fernandes Marinho 13 — Pacheco da Rocha 106 — Americo Rocha 418 — Largo da Favuna 45-a — Estrada Marechal Rangel 528 — Silva Vale 326-b — Praça Quintino Bocaiuva 16 — Maria Freitas 24 — Carolina Machado 1.480 — Avenida dos Democraticos 521-a — Avenida Teixeira de Castro 121 — Cardoso de Morais 514-a — João Rego 161 — Maior Conrado 287 — Avenida Antenor Navarro 530 — Leopoldina Rego 380 — Estrada Braz de Pina 896-b — Candido Benicio 1 037 — Avenida Geremario Dantas 12 — Pereira da Rocha 37 — Albino de Paiva 195 — Goulart de Andrade 8 — Pereira Borges 22 — Estrada do Monteiro 4 — Felipe Cardoso 27 e Lopes de Moura 66.

Fraqueza cerebral?
Neurastenia?
NEUROIBOL
O tonico do cerebro!

DIARIO ASTROLOGICO

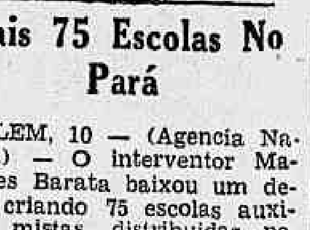

HOROSCOPO DE AMANHA

Afaveis, idealistas, pacientes, inofensivos, ingenuos, inclinados a emoções e impressionaveis, são todos aqueles que farem anos amanhã.

OS HOMENS: — Os homens são industriosos, persistentes, serenos, amantes da ordem e da perfeição. A's vezes torna-se inquietos e insatisfeitos. As pessoas a nascer amanhã, sob esse signo, que empregar-se os seus serviços com grandes garantias. A sua fortuna frutificará em compra de imoveis, na agricultura, na criação de bovino, cavalos, etc.

AS MULHERES: — As mulheres serão bondosas, previdentes, hospitaleiras, quando a coragem as abandonar, se tornarão inquietas e tristes; quando, porém, desaparecer o pesar serão amaveis e gentis. Deverão cultuar a sociedade dos homens. Ainda que não sintam atração pelo casamento, serão esposas ideais e excelentes donas de casa.

Deverão casar-se com os nascidos nos dias: 1 — 2 — 3 — 4 — 5 — 6 — 12 — 14 — 15 — 16 — 17 — 18 — 19 — 20 — 21 e 30 dos meses de janeiro, fevereiro, março, novembro ou dezembro.

As mulheres nascidas sob a egide do signo de amanhã, deverão vestir-se com fazendas de cores delicadas e palidas, com aplume e elegancia.

Os homens e mulheres, agirão com acerto encetando as suas empresas mais importantes nos dias acima e principalmente em maio ou junho; ás quartas ou sextas-feiras.

Nos climas meridionais, o temperamento dessas pessoas será esquisotimico; nas latitudes setentrionais, ciclotimico

QUE ACONTECERA', AMANHA AO LEITOR?

— Seguem-se as possibilidades felizes ou não, de amanhã, com horas e numeros promissores para os leitores nascidos em qualquer ano e em quaisquer dia e mês dos periodos abaixo:

PARA OS NASCIDOS

Entre 22 de dezembro e 20 de janeiro:

Amanhã, 12 — Alegria, sucessos sociais e novas relações de amizade. 12, 14 e 16; 21, 41 e 61. (hs. e ns.)

Entre 21 de janeiro e 18 de fevereiro:

Amanhã, 12 — Apreensividade com parentes ou amigos e disposição nervosa. 9, 10 e 11; 36, 37 e 38. (hs. e ns.)

Entre 19 de fevereiro e 20 de março:

Amanhã, 12 — Favoravel para viagens, excursões e para casamentos. 7, 8 e 15; 34, 44 e 5.1 (hs. e ns.)

Entre 21 de março e 20 de abril:

Amanhã, 12 — Chance em todos os empreendimentos, principalmente nos casos sentimentais. 6, 13 e 17; 33, 40 e 53. (hs. e ns.)

Entre 21 de abril e 20 de maio:

Amanhã, 12 — Grandes possibilidades com o outro sexo. Encontros felizes e disposição aventureira. 3, 4 e 5; 30, 22 e 23. (hs. e ns.)

Entre 21 de maio e 21 de junho:

Amanhã, 12 — Contradição e erros prejudiciais móral e materialmente. 1, 2 e 18; 10, 20 e 27. (hs. e ns.)

Entre 22 de junho e 22 de julho:

Amanhã, 12 — Encontros providenciais, satisfação sentimental e euforia. 18, 19 e 02; 36, 46 e 56. (hs. e ns.)

Entre 23 de julho e 23 de agosto:

Amanhã, 12 — Desequilibrio arterial, saude precaria, indisposição e contrariedades. 21, 22 e 23; 30, 31 e 32. (hs. e ns.)

Entre 24 de agosto e 22 de setembro:

Amanhã, 12 — Fascinação pelo mal e contrariedades domesticas. 9, 17 e 24; 36, 44 e 51. (hs. e ns.)

Entre 23 de setembro e 22 de outubro:

Amanh, 12 — Simpatias populares e realizações beneficas. 11, 13 e 15; 20, 22 e 33. (hs. e ns.)

Entre 23 de outubro e 22 de novembro:

Amanhã, 12 — Noticias agradaveis, disposição generosa e negocios promissores, 7, 16 e 18, 34, 43 e 54. (hs. e ns.)

Entre 23 de novembro e 21 de dezembro:

Amanhã, 12 — Ascenção, projetos felizes para o futuro e sucessos sociais. 19, 20 e 21; 28, 38 e 48. (hs. e ns.

—— O horoscopo de hoje, foi publicado na edição de ontem com os respectivos vaticinios.

Aproveitem! Os ultimos lotes a 35 minutos do centro.
Cr$14.000,00
em 60 prestações sem juros
Para informações - Tel. 42-3554

METRO-PASSEIO — PASSEIO, 62 - TEL. 22-6490 e 6141
METRO COPACABANA — AV. COPACABANA, 749 - TEL. 47-2720
METRO-TIJUCA — PRAÇA SAENZ PEÑA - TEL. 48-9970
PERFEITO AR CONDICIONADO PARA SEU BEM-ESTAR
½ DIA · 4 e 8 HORAS
QUANTAS VEZES VOCÊ JÁ VIU "...E O VENTO LEVOU"? DE NOVO, TRIUNFANDO, A MESMA SENSAÇÃO DA ESTRÉIA!
...E O VENTO LEVOU
(GONE WITH THE WIND)
PROIBIDO ATÉ 14 ANOS
CLARK GABLE · VIVIEN LEIGH · LESLIE HOWARD · OLIVIA de HAVILLAND
Atenção!
"E O VENTO LEVOU" NÃO SERÁ EXIBIDO EM NENHUM OUTRO CINEMA, MESMO NOS "METROS" TIJUCA E COPACABANA, DURANTE OS PROXIMOS 6 MESES, NO MINIMO
CINE-JORNAL BRASILEIRO 52×3 (DO D.I.P.)
HOJE
2.15 · 5 HS · 7.40 · 10 HS
A OBRA-PRIMA QUE ESTÁ CONQUISTANDO O CORAÇÃO de TODOS!
Mickey ROONEY
FRANK MORGAN
FAY BAINTER · MARSHA HUNT
COMEDIA HUMANA
"The Human Comedy"
CINE-JORNAL BRASILEIRO 50-51×3 (DO D.I.P.)
ESTE FILME NÃO SERÁ EXIBIDO EM OUTROS CINEMAS DO DISTRITO FEDERAL ANTES DE 60 DIAS APÓS PASSAR NOS CINES "METRO"

Hoje
AR CONDICIONADO
12-4-6-8-10
MEIA-NOITE
RODDY McDOWALL
RITA JOHNSON
PRESTON FOSTER
Minha AMIGA FLICKA
UM GRANDE FILME PARA SER VISTO, APLAUDIDO... E SEMPRE LEMBRADO
20th
CINELANDIA JORNAL

ABRA SUA CONTA
Banco dos Estados
DEPOSITOS POPULARES: 8 %

Curso de Pilotagem

PORTO ALEGRE, 10 — (A. N.) — Tiveram inicio, ontem, nesta capital, as instruções do Curso de Pilotagem do Aero-Club local, destinadas aos candidatos do C. P. O. R. da Aeronautica.

Sob a orientação do major Homero Souto de Oliveira, diretor técnico do Curso, reuniram-se os candidatos no campo de Canoas, para a primeira aula.

Cabelos Brancos ? ?
ESCURECEDOR DISCRETA é perfeito! Oleo ou loção Fab.: ANA NERI, 2078

Excepcional! Verdadeiramente notavel! A nova passagem (pela quarta vez!) de "...E O Vento Levou" pela téla do "Metro-Passeio" está registando sucesso em nada inferior ao verificado por ocasião de sua estréia. Isso frisa mais uma vez o prestigio, o inconfundivel prestigio que tem junto ao publico o espetaculo jamais igualado, tão empolgantemente vivido por Clark Gable, Vivien Leigh, Olivia de Havilland e Leslie Howard. O Horario do "maximo espetaculo de todos os tempos" continua sendo o seguinte: Meio-dia — 4 e 8 horas

2ª Feira
TECHNICOLOR!
GENE TIERNEY
DON AMECHE

UMA HISTÓRIA ALEGRE E MALICIOSA QUE AS MAMÃS E OS PAPÁS NÃO CONTARAM...
O DIABO disse: NÃO!
UMA PRODUÇÃO de ERNST LUBITSCH
20th
CINELANDIA JORNAL

PROXIMAS ESTRÉIAS

O DIABO DISSE NÃO! — UMA OBRA PRIMA DO CINEMA!

Gene Tierney aparece pela primeira vez como uma verdadeira americana, 100% yankée, na sua nova pelicula da 20th. Century Fox, a deliciosa comédia romantica em tecnicolor de Ernst Lubitsch "O Diabo Disse — Não!"

Na sua curta carreira cheia de sucessos, Gene criou a reputação de uma grande exotica. Até agora, em praticamente todos os seus filmes, ela tem sido apresentada como uma extravagante pequena de longinquas paragens como os "Mares do Sul" e "Shanghai". Na sua ultima produção "Paixão Oriental" Gene interpretou uma coreana meio chinesa.

E' possivel que a beleza proveniente e plastica aerodinamica de Gene, sejam mais do que outras causas quaisquer os responsaveis pelos seus exóticos papeis cinematograficos.

Vestida com uma tunica reveladora de alguma beleza de harem ou metida num sarong, Gene tem sempre uma aparencia alucinante!

"O Diabo disse — Não!" será a estrea nova da 20th. Century Fox da proxima segunda-feira no Palacio.

"CASA DE LOUCOS"

Um amaranhado de coisas absurdas, um elefante dansando na corda, uma chaminé brotando agua, um burro dansando o jazz, uma lagoa cheia de sereias, e no meio disso tudo Olsen e Johnson querendo fabricar um filme que dê nome ao imaginario produtor e diretor. Lindas garotas, muita musica, nada menos do que cinco orquestras de Jazz, 28 artistas de ambos os sexos, lindos cenarios e um conjunto alegre de rapazes e moças disposto a arrancar avalanches de gargalhadas. Isto tudo você encontrará em "Casa de Loucos", a gozadissima comédia que estará nos cinemas Plaza, Astoria, Olinda e Ritz já na proxima segunda-feira, dia 13. O dia 13 está, ao que parece, fadado ao lançamento de filmes que agradam.

Olsen e Johnson, os mesmos que fizeram "Pandemonio", "Hellzapoppin" tambem deixaram seus miolos ficar novamente umedecidos e nesse estado engendraram "Casa de Loucos", procurando fazer as coisas mais alucinantes, mais amalucadas e isto êles felizmente conseguiram e vocês depois de terem assistido á "Casa de Loucos" dirão se o filme é ou não é uma coisa louca!

QUINTA-FEIRA A ESTRE'IA DE "A LEGIÃO BRANCA"

Três "estrelas" famosas: Claudette Colbert, Paulette Goddard e Veronica Lake; um competente diretor: Mark Sandrick; um estudio perfeito: Paramount; um brilhante escritor: Alan Scott; e dois novos astros: George Reeves e Sonny Tufts, são os responsaveis pelo sucesso de "A Legião Branca", a super-produção que maiores elogios até hoje recebeu da critica e do publico norte-americanos.

"A Legião Branca", cuja sensacional apresentação á platéia carioca está marcada para a próxima quinta-feira, nos cinemas América, São Luiz, Vitoria, e Rian é, como muito bem definiu um notavel critico: "uma delicada historia de amor murmurada em meio de terriveis bombardeios".

"TUDO POR TI", COM FRED ASTAIRE E JOAN LESLIE, DIA 20 NOS CINEMAS PLAZA, ASTORIA, OLINDA E RITZ

Segunda-feira, dia 20 do corrente, a RKO Radio apresentará nos cinemas Plaza, Astoria, Olinda e Ritz a alegrissima pelicula "Tudo por Ti" (The Sky's the Limit) "estrelada" por Fred Astaire e Joan Leslie. E' esta a primeira vez que Joan Leslie trabalha ao lado de Fred Astaire, e o grande dansarino mostrou-se satisfeitissimo com a nova "parner". "Tudo por Ti" é um desses filmes leves, agradaveis, que se assiste com prazer, contendo boas musicas e dansas espetáculares executadas por Fred Astaire e sua nova "partner".

E' certo, portanto, o sucesso que este filme irá alcançar entre nós, por ocasião da sua apresentação.

Agredido a garrafadas

Apresentando ferimentos produzidos a garrafadas, foi socorrido ontem, no Hospital Miguel Couto, o operario Martins Marinho, brasileiro, de 24 anos, solteiro, morador á praia do Pinto, 80, que fôra agredido, proximo a residencia, pelo soldado do Exercito, ali conhecido pelo alcunha de Bicudo.

Medico e Dentista Chamados

Estão sendo chamados á Junta Militar de Saude, afim de completarem a inspeção a que estão sendo submetidos o 1.º tenente da reserva, médico João Vidal da Cunha e dentista, Vladimir de Souza Pereira.

Matriculas Abertas
PRIMARIO — GINASIAL (Diurno)
Colegial — Curso Classico e Cientifico
(Diurno, 7 ás 11.20 — Noturno 19 ás 22.35)
EDUCAÇÃO NAO E' DESPESA
E' CAPITALIZAÇÃO A ALTOS JUROS
Colégio Juruena
PRAIA DE BOTAFOGO, 166 — TEL. 26-0393

6.600 Jovens Para o Exercito

(Continuação)

Antonio — filho de Antonio Martins Odeceres, Paulo — filho de Antonio Martins, digo Antonio Francisco Verissimo; Harbo — filho de Joaquim Delgado; Nelson — filho de Inacio Peixoto Sardinha; José — filho de Manuel Frazão de Figueiredo; Alvanir — filho de Silvio Pelinco da Cunha Mota; Jorge — filho de Mario Luizio Martins; Paulo — filho de Antonio Ribeiro de Freitas; Elso — filho de Francisco Carrilho; Nilson — filho de José Calazans Rego; Nelson — filho de Jaime Tavares dos Anjos; José — filho de Teodorino Francisco Barreto; Celso — filho de José Mastraspassum; Carlos — filho de Sebastião Custodio; José — filho de Antonio Lopes Brio; Geraldo — filho de Lucas Francisco da Silva; Antonio — filho de Antonio José Alves de Oliveira; José — filho de José Carlos da Silva Junior; Italo — filho de João Batista Ferreira dos Santos; Deoclecio — filho de Rafael Amaro Lage; Mario — filho de Januario Marques de Araujo; Geremias — filho de Agostinho Domingos; Hugo — filho de Jacinto Moreira de Carvalho; Ademar — filho de Valdemar Dutra Gaspar; Americo — filho de Manuel Lopes de Oliveira; Adalberto — filho de Alberto de Lima; Eurico — filho de Alfredo de Paiva e Melo; Jorge — filho de José, digo Luiz Mtos Araujo; Augusto — filho de José Machado; Osvaldo — filho de Florencio do Nascimento; Silvio — filho de Antonio Marques; Alcides — filho de Francisco Machado Farias; Inacio — filho de Francisco dos Santos Junior; Otavio — filho de Francisco de Paula Faria Junior; Paulo — filho de João Souza Nunes; Silvio — filho de Domingos Moreira dos Santos; Alcino — filho de Celestino Vitorio; Nilson — filho de Joaquim Teixeira da Silva; Helio — filho de Joaquim Pinto Lima; José — filho de José Mario Carvalho; Rubem — filho de Francisco Cunha Martins; Osvaldo — filho de José Ferreira Machado; Altamiro — filho de Guilherme Teixeira Gonçalves; José — filho de Luiz Luceriny; Osvaldo — filho de José Leal Batista Pinto; Aloisio — filho de José Lopes Gaspar; Alcides — filho de Antonio Lopes; Renato — filho de Francisco Gomes Cruz; Eli — filho de José Erudilho; Rubem — filho de Inacio Felississimo da Silva; Generoso — filho de Gracioso Alonso; João — filho de João Coelho de Souza; Nelson — filho de Gaspar Augusto; Lucilio — filho de José Joaquim de Paiva; Alberto — filho de João Oliveira Junior; Edson — filho de Joaquim Pais de Lima; Augusto — filho de José Marques Carvalho; Mario — filho de Francisco Cardoso da Silva; Hugo — filho de Helio Frucci; Jaime — filho de Miguel Canuto de Souza; Agostinho — filho de Carmen Silva Bitonha; José — fi-

José, f. de Argemiro Gomes Patricio; Eden, f. de George Cordeiro da Graça; Murilo, f. de Alvaro Mallet Soares; Joel, f. de Manuel Loureiro; Pedro, f. de Custodio Marques; Edgard, f. de Diogo José; Albino, f. de Luiz Caterino Neumann; Alvaro, f. de Joaquim Martins; Rui, f. de Florentino Maciel, Raul, f. de Isaac Almeida Simões; Germano, f. de Francisco Almeida; Nolasco, f. de Nolasco Francisco dos Santos; Nilton, f. de Antonio Rodrigues Viana; Albino, f. de Albino Ribeiro Junior; Ernesto f. de Henrique Silveira Brum; Arlindo, f. de Luiz Antonio Faria; Otavio, f. de Artur de Menezes; Jair, f. de João Luiz de Moura; Murilo, f. de Valdemar da Costa Soares; Paulo, f. de Delfim Teixeira; Moacir, f. de Basilio Antonio da Silva; Luiz, f. de Luiz Caetano Barcelos Sobral; Oscar, f. de Angralino Augusto Carvalho; Geraldo, f. de Eugenio Vieira da Costa; Francisco, f. de Francisco José de Medeiros; Alcides, f. de Januario Vieira da Costa; Jorge, f. de Francisco dos Santos; Jorge, f. Avelino José da Silva; José, f. de Manuel dos Santos; Itacir, f. de Antonio Guimarães de Campos; Jorge, f. de Virginia Maria da Conceição; Manuel, f. de Leopoldo Lage Soto; José, f. de Ricardino Augusto de Oliveira; Julio, f. de Julio Mario Asp; José f. de Adalberto da Silva Guimarães; Geraldo, f. de Leontino da Silva; Jorge f. de Manuel da Silva; Léo, f. de Luiz Oliveira Figueiredo Filho; Daniel, f. de Alario Lopes da Silva; Hilton, f. de Anisio Vieira Valente; Pedro, f. de José Vicente Ferreira; Luiz, f. de Luiz Elias Cachoeira; Heitor, f. de Henrique Correia de Melo; Durval, f. de Adelaide da Silva Borges; Aroldo, f. de Valdemi da Silva Jorge; José, f. de José Maria Gomes; João, f. de Nicola de Toti; Mauricio, f. de Jorge Fereb; Firmino, f. de Paulo da Silva; Fernando f. de Antonio Carvalho; Renato, f. de Arnoldo Madureira; Paulo, f. de Luciano da Nobrega; Sergio, f. de Abel Ferrei Deco; Adahil, f. de Horacio Luiz de Oliveira; Airton, f. de Asdubel Calmon Costa; Delfim, f. de José Ribeiro; Artur Ribeiro Teixeira; Manuel, f. de Leandro Batista; Lidio, f. de Roland Pereira de Souza, Abilio, f. de Henrique Silva Amaro; Ostail, f. de Isolino Alves de Oliveira; Geraldo, f. de Decio de Osmore Barreto; Moacir, f. de Augusto Cardoso Correia; Jaime, f. de João Farias dos Santos; Nelson, f. de Joaquim Fernandes; Gabriel, f. de Manuel Reis; Mario, f. de Antonio Seixas; Armindo, f. de Manuel Vitor de Castro, Mauricio, f. de José da Silva; Bernardino, f. de Bernardino Cardoso Mendes; Nelson, f. de João Batista da Rosa; Heleno, f. de Oscar Farias; Nelson, f. de João Antonio Guimarães, João, f. de Augusto Ferreira Vaz; Mario, f. de José Souza Lima; Geraldo, f. de Luiz Vilar Martins; Antonio, f. de José, Souza Lima; José, f. de Mario Francisco de Oliveira; Manuel, f. de Antonio Rodrigues Cunha; Francisco, f. de Augusto Almeida Campos; Jorge, f. de Jorge Cossati; Guilherme, f. de José Augusto Ferreira de Andrade; Laurindo f. de Rita de Cossis; Carlos, f. de Abel Ramos; Arlindo, f. de Antonio Ribeiro; Rubens, f. de Antonio Ribeiro; Rubens, f. de Salvador Cardoso Ribeiro; Eugenio, f. de José Bruno; Aluisio, f. de Ernesto Alves de Paula; Hedras, f. de Manuel Elteredo Pereira; Mario, f. de Francisco Augusto da Silva; Reginaldo, f. de Ernesto Fernandes Ribeiro.

16 ºDISTRITO — TIJUCA

Para apresentação á rua São José, 58.

José — filho de Otacilio Marcelo; Nicolau — filho de Vicente Pezzini; Mario — filho de José Filomeno Ferreira Gomes; Dharin — filho de Ana Georgina Correia; José — filho de José de Souza Lima; Nelson — filho de Antonio Gonçalves, Anastacio — filho de Arcelino Liduino; João — filho de Valdemar de Medeiros; Joaquim — filho de Floriano do Nascimento; Antonio — filho de Rafael Paiva José — filho de Adolfo Ferram da Silva; Nilton — filho de Manuel Borges de Siqueira; Valdemar — filho de Marcos Gralser; João — filho de Altino Magno de Carvalho; Edil — filho de Eduardo Fernandes de Souza; Orlando — filho de Adolfo Cenaro; Vamiro — filho de João de Oliveira; Valdemiro — filho de Clarindo Bernardo; Silvio — filho de Antonio Pucutte; Renato — filho de Custodio Reis Principe Junior; John — filho de John Antonio Punn; Helio — filho de José Souza Antas Junior; João — filho de Celestino José Soares; Dorival — filho de José Peres Fernandes; Rui — filho de Americo Pinto; Domitilco — filho de Maria Regina. Pedro — filho de Vicente Francisco de Paula; Manuel — filho de Antonio Pacheco Leal; João — filho de Pedro Celestino Teles de Menezes; Douglas — filho de Americo Fernandes; Valdi — filho de Julia Carvalho; Irineu — filho de Leovigildo dos Santos Dias; José — filho de Leocadio Alves da Silva; José — filho de Mario Nepomuceno Carvalho Cunha; Miguel — filho de Joaquim Barbosa Rodrigues; Elsino — filho de Francisco Pires da Fonseca; Valter — filho de Manuel Pires; Tomaz — filho de José Coelho Barroso; José — filho de Americo Pereira; Edmono — filho de Felipe Jurandini; Antero — filho de Manuel Pedro da Silva; João — filho de João Calixto Ferreira da Silva; Luiz — filho de Acacio Severo dos Santos; Francisco — filho de Orlando de Oliveira Bastos; Joaquim — filho de Joaquim Arsenio Benedito Otoni; Edson — filho de Alcides José da Costa; Manuel — filho de Emigdio Cordeiro de Oliveira; Alberto — filho de Jacinto José Dias; Nilton — filho de Almerita Marinho; François — filho de Paul Barboyon; José — filho de João Alves Simões; Nevton — filho de Antonio Marques da Silveira; Hugo — filho de Daniel José Barbosa; Wilson — filho de José Ferreira Pontifice; Emilio — filho de Alfredo Bolinger, Valter — filho de Eduardo Asilio Almeida, Ulisses — filho de Ulisses Nunes Silva; Abdala — filho de Nahin Anadi; Arquimedes — filho de Teofilo Valentim Brandão. Aristides — filho de Miguel Pinto de Oliveira; Altamiro — filho de Guilherme Luiz da Silva; Jorge — filho de Joaquim dos Santos Guimarães; Geraldo — filho de Manuel Bastos dos Santos; João — filho de Olivio Alves Torres; Valdemar — filho de José Pedro da Silva; Sebastião — filho de Antonio Inacio Alves; Nelson — filho de Mauricio Zacarias Martins Mosoeso, Geraldo — filho de Breno Gonçalves Reis; Adriano — filho de Telasco Cunha Storino; Jorge — filho de João Pereira Guimarães; Manuel — filho de Manuel Cordeiro Medeiros; João — filho de Miguel Santos Guimarães, Alfredo — filho de Daniel Messias; Francisco — filho de Francisco Soares; Paulo — (Filiação ignorada-; Osvaldo — filho de Maria Branca; Beda — filho de Joaquim Luiz Mendes de Aguiar; Rui — filho de Petronia Almeida; Orlando — filho de João José Leite; Wilson — filho de Emilio Vaonand; Valdir — filho de Julio Lobato Koeler; Floriano — filho de Eduardo Floriano de Lemos; Jorge — filho de Antenor José Ferreira; José — filho de Emilia Pereira; Edmir — filho de Eduardo de Pontes; Ivo — filho de Luiz Antonio de Oliveira; Lourival — filho de Antonio Teixeira dos Santos; Gracho — filho de João Viana; Jorge — filho de Alexandre Jorge Aletob; José — filho de Antonio Mendes Coelho; Rui — filho de Adrião José dos Santos Ari — filho de Orlando Ribeiro Newton — filho de Alexandre Santos, Dermeval — filho de Luiz Santos Mendes; José — filho de Carlos Medeiros Sampaio Correia; Mario — filho de Manuel Teixeira; Alceu — filho de Sebastião Bernardo Cruz; João — filho de João da Costa Cardoso; Francalino — filho de João Gonçalves Carvalho; Paulo — filho de João Silva Couto; Carlos — filho de Eurico Rodrigues Gonçalves de Oliveira; José — filho de Francisco Correia; Alcides — filho de Leopoldina Nery de Souza, Jorge — filho de Durval Oliveira; Osvaldo — filho de Adelino José Cruz; João — filho de Manuel Rodrigues; José — filho de João Estevão Veloso; Nilton — filho de Joaquim José Pais; Geraldo — filho de Manuel Batista dos Santos; Helio — filho de Mario Nunes Briggs; Ari — filho de Manuel Felicio; Paulo — filho de Lauro de Souza Carvalho; Joel — filho de Lourenço do Nascimento Helio — filho de Eduardo Borges Lacerda, Afonso — filho de Virgilio Galvão. José — filho de José Justiniano da Costa Rebelo, Cesar — filho de Cesar da Silva Grilo; Iario — filho de Olindo Correia; Nilton — filho de Manuel Cabral; Heitor — filho de José Tavares Filho; José — filho de Rosinha de Jesus; Luiz — filho de Vitor Carlos Silva; Flavio — filho de Jonatas Arcanjo da E. Serrano; Alberto — filho de Manuel Jacinto Fisher; Valderedo — filho de Alfredo Dolembere de Albuquerque; Mario — filho de Teodorico Rodrigues Fernandes; Manuel — filho de Francisco Coelho, digo, oCelho; Roberto — filho de Serafim Rodrigues Rocha;

(Continua)

CARTAZ DO DIA

São Luiz, Vitoria e Carioca — "A Morte Dirige o Espetáculo" (United) com Barbara Stanwyck e Michael O'Shea. Horario: 2 — 4 — 6 — 8 e 10 horas.
Rian — "Aquilo sim era Vida" (Fox) com Alice Faye e John Payne. Horario: 2 — 4 — 6 — 8 e 10 horas.
Gloria — "Andy Hardy Cava a Vida" (Metro) com Mickey Rooney, a Familia Hardy e Judy Garland". Horario: 2 — 4 — 6 — 8 e 10 horas.
Capitolio — Sessões Passatempo: "Como Envenenar o Bebê", com os 3 patetas e "Bichano que Bebe Leite em Mamadeira" curiosidade. A partir do meio-dia.
Imperio — "Chamas da Vingança" (Int.) com Gene Autry e os 3º e 4º [illegible] de Nyoka" com Kay Aldridge. Horario: 2 horas em diante.
Odeon — "Rebeca, a Mulher Inesquecivel" (United) com Joan Fontaine e Laurence Olivier. Horario: 2 — 4 — 6 — 8 e 10 horas.
Pathé — 11ª semana de "Em Cada Coração um Pecado" (Warner) com Ann Sheridan e Robert Cummings. Horario: 2 — 4.30 — 7.00 e 9.30 horas.
Rex — "Uma Aventura em Paris" (Metro) com Joan Crawford, John Wayne e Philip Dorn. — Horario: 2 — 4 — 6 — 8 e 10 horas.
Metro Passeio — "... E o Vento Levou" (Metro) com Clark Gable, Vivien Leigh, Leslie Howard e Olivia de Havilland. Horario: 1|2 dia — 4 e 8 horas.
Metro Tijuca — "A Comedia Humana" (Metro) com Mickey Rooney, Frank Morgan, Fay Bainter e Marsha Hunt. Horario: 2 — 4 — 6 — 8 e 10 horas.
Metro Copacabana — "A Comedia Humana" (Metro) com Mickey Rooney, Frank Morgan, Fay Bainter e Marsha Hunt. Horario: 2 — 4 — 6 — 8 e 10 horas.
Plaza, Astoria, Olinda e Ritz — "Crepusculo Sangrento" (Columbia) com Merle Oberon e Brian Aherne. Horario: 2 — 4 — 6 — 8 e 10 horas.
Cineac O. K. — "O Aviso Radiografico" "Um Dia em Veneza", Jornais e Variedades. A partir das 2horas.
Cineac Trianon — "O Aviso Radiografico". "Lutas de Catchs", e Jornais. A partir de 1|2 dia.

CENTRO

Eldorado — "Chetniks".
Colonial — "Horizonte [illegible]" e "Aventura á Meia Noite".
Opera — "Cupido é Moleque Teimoso" e "Os Anjos e os Gangsters".
Parisiense — "Uma Garota Caprichosa" e "A Lei do Noroeste".
Primor — "Horizonte Perdido" e "Sacrificio de Pai".
Metropole — "Abacaxi Azul" e "Missão Secreta na China".
Popular — "O Garoto Prodigio", "Os Nossos Mortos Serão Vingados" e "O Benfeitor Mascarado".
São José — "Sargento Imortal".
Floriano — "Cinco Covas no Egito".
Ideal — "Idilio a Muque".
Iris — "O Segredo do Monstro" e "O Veleiro Fantasma".
Mem de Sá — "Um Gosto e Seis Vintens".
Lapa — "Uma Aventura por Dia" e "Cidade do Pecado".
D. Pedro — "Horas Roubadas" e "O Prado Solitario".

BAIRROS

Politeama — "Tristezas não Pagam Dividas".
Guanabara — "E um Avião não Regressou".
Floresta — "A "Incrivel Suzana" e "Don Winslow na Marinha".
Roxi — "A Morte Dirige o Espetáculo".
Piraja — "Chetniks".
Ipanema — "Rebeca, [illegible]".
Americano — "Clarão no Horizonte" - "Oh! Que Bebê".
Avenida — "De Cartola e Calças Listadas".
Velo — "Fugitivos do Inferno".
Bandeira — "Minha Secretaria Brasileira".
Apolo — "A Incrivel Suzana".
Centenario — "Caçadora de Marido".
América — "Rebeca, a Mulher Inesquecivel".
Rio Branco — "Demonios do Céu" e "Nick Carter Super Detetive".
Catumbi — "Duas Vezes Meu" e "Um Papai em Apuros".
Guarani — "Quatro Filhos" e "Vendedor de Milagres".
Vila Isabel — "A Estranha Passageira".
Grajau' — "Fugitivos do Inferno".
São Cristovão — "Irmãos em Armas".
Jovial — "Casei-me com Uma Feiticeira".
Edson — "Corsarios das Nuvens".
Tijuca — "Clarão no Horizonte" e "O Protetor".
Maracanã — "Tristezas não Pagam Dividas".
Haddock Lobo — "Cupido é Moleque Teimoso".
Fluminense — "Moleque Tião" e "Aço da Mesma Tempera".
Natal — "Sangue e Areia" e "O Segredo da Experiencia".

SUBURBIOS (Central)

Meyer — "A Vida tem Dois Aspectos" e "Mulher de Verdade".
Beija Flor — "Abacaxi Azul".
Quintino — "A Incrivel Suzana".
Piedade — "Ciume não é Pecado".
Para Todos — "Pede-se um Marido" e "A Ilha da Vingança".
Modelo — "E um Avião não Regressou".
Madureira — "Cinco Covas no Egito".
Moderno — "A Estranha Passageira".
Mascote — "Horizonte Perdido" e "A Lei do Noroeste".
Lux — "Dois Caraduras de Sorte" e "Senda da Morte".
Vaz Lobo — "Sempre em Meu Coração".

SUBURBIOS (Leopoldina)

Caxias — "Boemios Errantes" e "O Vaqueiro Mascarado".

NITEROI

Eden — "Irmãos em Armas" e "A Herança Inesperada".
Odeon — "Casei-me com Uma Feiticeira".
Imperial — "Tarzan contra o Mundo".
Rio Branco — "Solteironas as Soltas" e "Um Golpe ao Coração".

PETROPOLIS

D. Pedro — "Capitulo".
Capitolio — "Paixão Oriental".

Um Diplomata No Gabinete Ministerial

O ministro da Guerra recebeu na tarde de ontem em conferencia o sr. José Roberto de Macedo Soares, do nosso Corpo Diplomatico.

HOJE FASANELLO E... NADA MAIS VENDERÁ NOS CLASSICOS FECHADOS 1 MILHÃO DE CRUZEIROS - federal
ULTIMAMENTE VENDEU NOS CLASSICOS 8593 com 400 mi CRUZEIROS FEDERAL
AVENIDA 110 — AVENIDA 147

Motinero é o Nosso Favorito na Ultima Prova da Sabatina de Hoje

A Comissão de Corridas do Jockey Clube Brasileiro organizou um bom programa para a sua sabatina desta tarde, no Hipodromo da Gavea.

Do conjunto se destacam as duas provas reservadas ás potrancas nacionais de tres anos e a carreira que encerrará a vesperal.

A primeira eliminatoria marcará o encontro de nove eguas de tres anos, sem vitoria no país e, na segunda, sete potrancas de tres anos, detentoras de um triunfo, enfrentarão o ""starting-gate".

Na carreira final sairão á pista dez animais estrangeiros de pouca classe, mas num conjunto harmonioso.

As nossas informações sobre os animais que hoje correrão são as seguintes:

O Betting Duplo

1 — Nobel — 3 — Caeté
9 — Genghis Kahn — 11 — Capuano
1 — Motinero — 7 Planeta.

1ª CARREIRA

PERVERTIDA — 55 quilos — Vai fazer a sua "rentrée" numa turma em que deve ser considerada a força da carreira. Está mesmo eleita a favorita dos clandestinos.

OPERINA — 57 quilos — Não gostamos da sua ultima exibição, quando encerrou o lote. E evidente que sabe correr mais do que mostrou Capaz de rehabilitar-se amplamente.

SOUVENIR — 56 quilos — Em sua "rentrée" em nossas pistas, ha uma semana, saiu muito mal, não devendo ser levada em consideração, essa atuação. Mais em forma, terá agora melhor performance.

BRUTUS — 54 quilos — Não corre desde o dia 24 de julho, quando não se colocou. Reaparece em companhia amavel, mas trabalhou pessimamente, fazendo os 600 metros em 40".

ACEGUA' — 48 quilos — Vem de um ultimo lugar que não o recomenda muito. Vai leve e é só.

2ª CARREIRA

LARPROPRIO — 52 quilos — Acaba de secundar, aliás duvidosamente, o Exu'. Em todo o caso, o que se não pode negar são as suas grandes possibilidades.

ESTAMBUL — 56 quilos — Vem de um ultimo lugar que pouco o recomenda. Pela logica, deve ser excluido pelo Larproprio e pela Farpé.

FARPÉ — 50 quilos — Domingo passado, vendo que não podia derrotar o Exu', abandonou a corrida, não fazendo nem empenho do segundo lugar. Deve ser encarada como uma das forças da carreira.

CIZOS — 56 quilos — Os seus dois ultimos lugares em turma semelhante não dão margem a pensar-se no seu sucesso. Não cremos nele.

CEARA' — 52 quilos — Vem de dois ultimos lugares que não o recomendam em coisa alguma. Além do mais, trabalhou pessimamente, marcando 40" para os 600 metros.

3ª CARREIRA

AFOITA — 55 quilos — Depois de longa ausencia, reapareceu em nossas pistas ha cerca de mês, encerrando um lote de sete concorrentes. Essa carreira, fez-lhe bem.

DIGITALIS — 55 quilos — Já correu melhor em seu ultimo compromisso. Vem entrando em forma aos poucos.

MARETA — 55 quilos — Foi boa a sua ultima exibição. Livre das suas tres dominadoras, poderá até ganhar. Regular o seu trabalho de ante-ontem. Fez os 700 metros em 44" e os 600 finais em 37".

GOLCONDA — 55 quilos — Ainda não correu este ano. Em seu unico compromisso, na temporada passada, correu discretamente. Vem sendo preparada para fazer boa figura.

ELDORA — 55 quilos — Não corre desde o dia 21 de Novembro do ano passado, quando não se colocou. Vai encontrar a sua turma tão desfalcada de valores, que poderá fazer uma "rentrée" auspiciosa.

SALTARELA — 55 quilos — Estreante. — E' uma filha de Melalico e Hebe. Não poderia ter melhor ocasião para fazer o seu debute, pois a turma é camarada. Ganhou em trabalho de Quissamã, marcando 38" para os 600 metros.

MOSCOVITA — 55 quilos — Agradou-nos a sua ultima exibição. Quando Ipanema empatou com a Diabra, ela foi a terceira colocada. E' agora a concorrente que se impõe. Bom o seu apronto. Registou 38" e 2|5 para os 600 metros.

BONINOTA — 55 quilos — Como os cinco adversarios que a dominaram em seu ultimo compromisso aqui não estão, é de presumir-se que faça melhor figura.

CRISOLIA — 55 quilos — A unica vez em que correu, na temporada passada, foi a penultima colocada. Reaparece apenas em regulares condições.

O Betting Simples

1 — Nobel
9 — Genghis Kahn
1 — Motinero — Pomito

4ª CARREIRA

PRECIOSA — 55 quilos — Foi boa a sua carreira de ha uma semana, quando fez o seu reaparecimento em nossas pistas. Livre da Escolta e Miss Royal, é a concorrente que se impõe. Trabalhou, ante-ontem, ao lado de Escora, marcando 44" para os 700 metros.

NAMOUNA — 55 quilos — Correu pouco em seu ultimo compromisso, encerrando o lote. E' evidente que sabe produzir muito mais.

EMPRESA — 55 quilos — Não correu de todo mal ha uma semana, mas em carreira normal deverá ser excluida pela Preciosa. Em seu trabalho de ante-ontem, percorreu 600 metros em 39".

GONDOLA — 55 quilos — Vem de um ultimo lugar que não nos agradou, desmentindo a sua boa e anterior exibição. Não deve ser desprezada.

IPANEMA — 55 quilos — Domingo passado foi a ultima colocada nesta sua turma, estranhando a nova companhia. Não cremos nela.

PRECLARA — 55 quilos — Ainda não correu este ano. Vem sendo cuidadosamente preparada para fazer uma otima exibição.

CANANE'IA — 55 quilos — Em seu ultimo compromisso só ganhou da Namouna. Fraquinha para essa sua turma, embora tenha trabalhado bem, marcando 44" para os 700 metros.

5ª CARREIRA

NOBEL — 52 quilos — Conquistou dois bonitos triunfos em seus dois unicos compromissos este ano. E' ainda o concorrente que se impõe.

OLUA — 50 quilos — Vem de um penultimo lugar que muito pouco a recomenda. A distancia, porém, agrada-lhe. Em trabalho ante-ontem, percorreu 600 metros em 38".

CAETE' — 54 quilos — Em seguida a dois bons triunfos, só veio a perder para a Batota. E' o maior inimigo do Nobel. Bom o seu privado de ante-ontem. Registou 38" para os 600 metros e 23" 2|5 para os 360 finais.

GALY — 48 quilos — Não correu de todo mal em seu ultimo compromisso. O peso e a distancia são do seu agrado. Para o placé é boa indicação. Bom o seu apronto de ante-ontem. Marmou 22" para os 360 metros.

OREADA — 57 quilos — Quando, ha cerca de um mês, Botucatu' perdeu para Caeté, ela chegou em terceiro, a varios corpos. Dava dez quilos, então, ao Caeté e agora somente tres. Tentará a desforra. Tem uma partida de 700 metros em 45".

BREVET — 48 quilos — Aquele ultimo lugar em seu ultimo compromisso fala mal da sua chance. Vinha, então, de um triunfo sobre Ovilio.

OTARIO — 48 quilos — Agradou-nos a sua ultima exibição. Leve como irá correr, poderá tornar-se um adversario perigoso. Em seu exercicio de ante-ontem, fez os 600 metros em 37" 4|5.

NEURGILE' — 50 quilos — Ainda não correu este ano. E' um cavalo muito ligeiro e a distancia está dentro dos seus recursos.

OJOS NEGROS — 48 quilos — Vai leve e esse fator pode dar-lhe uma oportunidade de ganhar.

QUISSAMA — 54 quilos — Ainda não correu este ano. Reaparece numa turma das mais camaradas. Perdeu em trabalho, ante-ontem, para Saltarelo, que fez os 600 metros em 38".

6ª CARREIRA

DECRETO — 56 quilos — Depois de longa ausencia fez, ha uma semana, uma auspiciosa "rentrée", em nossas pistas, levando de vencida sete adversarios semelhantes a estes. E' capaz de confirmar esse sucesso. Trabalhou bem ante-ontem, marcando 38" para uma partida de 600 metros.

EMBURI — 56 quilos — Correu regularmente em seu ultimo compromisso. Deve ainda ser olhado com otimismo.

GOLONDRINA — 54 quilos — Acaba de conquistar facilimo triunfo em turma inferior. Mesmo aqui deverá ser encarada como uma das boas concorrentes. Bom o seu apronto de ante-ontem. Marcou 22" 4|5 para os 360 metros.

ANCITO — 52 quilos — Vem de um penultimo lugar em turma mais fraca, que muito o recomenda.

MICKEY — 52 quilos — Aquele seu derradeiro compromisso não dá margem a pensar-se no seu sucesso. Exercitou-se ante-ontem, percorrendo 600 metros em 39".

RAFAELO — 56 quilos — Correu muito pouco em seu ultimo compromisso. Deverá agora produzir melhor atuação. Em seu trabalho de ante-ontem, fez uma partida de 360 metros em 23" 1|5.

ESCORA — 54 quilos — Obteve sempre colocação em seus cinco ultimos compromissos. Acaba mesmo de secundar Fru Fru', dominando sete adversarios. E' uma das concorrentes que se impõem. Trabalhou ao lado de Preciosa, marcando 44" para os 700 metros. Chegaram juntos.

GAICUREMA — 52 quilos — Ainda não correu este ano. Em sua ultima exibição na temporada passada, a 26 de junho, foi o decimo e penultimo colocado. Reaparece apenas em regulares condições.

GENGHIS KAHN — 56 quilos — Sua ultima exibição data do dia 7 de novembro do ano passado, quando conquistou um triunfo sobre adversarios bem mais fortes do que esses. Deve reaparecer ganhando. Bom o seu apronto de ante-ontem, fazendo os 600 metros em 38".

DAMIER — 52 quilos — Foram incriveis as suas cinco exibições este ano. Vem mesmo de um ultimo lugar que não o recomenda.

CAPUANO — 56 quilos — Excelentes as suas duas ultimas exibições. Na penultima derrotou Escora e na ultima secundou Mossoroina. E' o maior inimigo do Genghis Kahn. Tem uma partida de 700 metros em 44" 2|5 e os 360 finais em 23".

7ª CARREIRA

POMITO — 49 quilos — Foram razoaveis as suas quatro ultimas exibições. Tem faltado uma chance para ganhar. Forma com Motinero uma otima parelha.

MOTINERO — 58 quilos — Embora tivesse obtido, no ultimo sabado, o quarto lugar, cruzou a meta agarrado aos ponteiros, a menos de um corpo do ganhador. Como baixou de turma deve ser encarado como a força da carreira.

KUBELIK — 58 quilos — Vem de quatro incriveis atuações em melhor turma. E' ligeiro e a distancia lhe é favoravel. Mas, não cremos nele ainda.

ROYAL CITY — 58 quilos — E' um cavalo uruguaio, que estreará hoje em nossas pistas. Foi importado com o nome de El Musico e descende de Canaleto e la Mura. Tem alguns bons privados, como o de ante-ontem, quando fez uma partida de 600 metros em 37".

SOBERBO — 55 quilos — Quase surpreendeu a catedra no ultimo sabado, perdendo apenas para Queridita e Planeta. Não desconhecemos agora as suas possibilidades. Trabalhou bem, ante-ontem, percorrendo os 600 metros em 37" 2|5.

SARUA' — 55 quilos — Se só sabe correr o que mostrou ha uma semana, nada deverá pretender.

PEBETINA — 58 quilos — Não correrá.

PLANETA — 49 quilos — Domingo passado, ao fazer a sua rentrée, correu uma enormidade sendo batido apenas pela Queridita. E', agora, o candidato do retrospecto.

TAGUATO' — 48 quilos — Já correu umas trinta vezes em nossas pistas e ainda não conseguiu ganhar. Vem mesmo de um ultimo lugar que não o recomenda muito. Trabalhou bem ante-ontem, marcando 44" para uma partida de 700 metros.

ROUEN — 58 quilos — Este é ruim como cobra cascavel. Vem de um ultimo lugar em turma mais forte, que mesmo aqui não nos agrada. Mas por foi bom o seu apronto. Percorreu 600 metros em 37".

MONTARIAS PROVAVEIS

1º pareo — 1.500 metros — A's 13.50 horas — Cr$ 8.000,00.

		Ks.
1—1	Pervertida, A. Barb.	55
2—2	Operina, V. Cunha	57
3—3	Souvenir, J. Portilho.	56
4	(4 Brutus, A. Araujo	54
	(5 Aceguá, A. Brito	48

2º pareo — 1.400 metros — A's 14.20 horas — Cr$ 10.000,00.

		Ks.
1—1	Larproprio, E. Silva.	52
2—2	Estambul, R. Sepulv.	56
3—3	Farpê, V. Lima	50
4	(4 Cizos, L. Meszaros	56
	(5 Ceará, J. Portilho	52

3º pareo — 1.200 metros — A's 14.55 horas — Cr$ 15.000,00.

		Ks.
1	(1 Afoita, C. Pereira	55
	(" Digitalis, J. Morgado	55
2	(2 Mareta, S. Batista	55
	(3 Golconda, L. Benitez	55
3	(4 Eldora, A. Brito	55
	(5 Saltaréla, O. Ullôa	55
	(6 Moscovita, J. Zuniga	55
4	(7 Boninota, O. Rosa	55
	(" Crisolia, H. Soares	55

4º pareo — 1.400 metros — A's 15.30 horas — Cr$ 10.000,00.

		Ks.
1—1	Preciosa, O. Ullôa	55
2	(2 Namouna, J. Zuniga	55
	(3 Empresa, A. Brito	55
3	(4 Gondola, J. Portilho	55
	(5 Ipanema, J. Morgado	55
4	(6 Preclara, A. Barbosa.	55
	(7 Cananéia, E. Silva	55

5º pareo — 1.400 metros — A's 16.10 horas — Cr$ 8.000,00 — Betting.

		Ks.
1	(1 Nobel, O. Fernandes.	52
	(2 Olua, J. Maia	50
2	(3 Caeté, J. Zuniga	54
	(4 Gaci, S. T. Camara	48
	(5 Oreada, G. Greme	57
3	(6 Brevet, V. Lima	48
	(7 Otario, S. Batista	48
	(8 Neurgilé, J. P. Silva	50
4	(9 Ojos Negros, J. Port.	48
	(" Quissamã, J. Dias	54

6º pareo — 1.400 metros — A's 16.50 horas — Cr$ 10.000,00 — Betting.

		Ks.
1	(1 Decreto, J. Zuniga	56
	(2 Emburi, A. Araujo	56
	(3 Golondrina, O. Ullôa.	54
2	(4 Ancito, V. Lima	52
	(5 Mickey, O. Macedo	52
	(6 Rafaelo, I. Souza	56
3	(7 Escora, S. T. Camara	54
	(8 Caicurema, E. Cout.	52
	(9 G. Kahn, A. Barbosa	56
4	(10 Damier, J. Maia	52
	(11 Capuano, O. Rosa	56

7º pareo — 1.400 metros — A's 17.30 horas — Cr$ 8.000,00 — Betting.

		Ks.
1	(1 Pomito, S. T. Camara	49
	(" Motinero, C. Pereira	58
2	(2 Kubelik, A. Barbosa.	58
	(3 R. City (x) G. Greme.	58
	(4 Soberbo, A. Araujo	55
3	(5 Saruá, H. Soares	55
	(6 Pebetita, Nic.	58
	(7 Planeta, O. Macedo	49
4	(8 Taguató, J. Maia	48
	(" Rouen, J. Portilho	58

(x) ex-El Musico.

A Reunião de Domingo

MONTARIAS PROVAVEIS

1º pareo — 1.400 metros — A's 13.10 horas — Cr$ 10.000,00.

		Ks.
1	Emulo, G. Costa	55
2	Big Den, J. Zuniga	55
3	Diogo, L. Meszaros	55
4	Miripau', O. Ullôa	55

2º pareo — 1.200 metros — A's 13.45 horas — Cr$ 15.000,00.

		Ks.
1	(1 Glauco, J. Zuniga	55
	(2 Diabolico, L. Meszaros.	55
2	(3 King, E. Silva	55
	(4 Riolil, J. Maia	55
3	(5 Ermitão, A. Araujo.	55
	(6 Itaporé, C. Pereira	55
4	(7 Mutum, O. Ullôa	55
	(6 Humaitá, R. Sepulveda	55

3º pareo — 800 metros — A's 14.20 horas — Cr$ 20.000,00.

		Ks.
1—1	Flecha, E. Silva	52
2—2	Stalingrado, G. Costa.	54
3—3	Dadiva, C. Pereira	52
4	(4 Marrocos, A. Barbosa.	54
	(5 Falseta, O. Rosa	52

4º pareo — 1.500 metros — A's 14.55 horas — Cr$ 10.000,00.

		Ks.
1—1	Exigente, O. Ullôa	55
2—2	Casablanca, L. Leigh.	55
3—3	Caimão, J. Zuniga	55
4	(4 Cruzador, J. Portilho.	55
	(5 Demir, A. Brito	55

5º pareo — 1.400 metros — A's 15.30 horas — Cr$ 10.000,00.

		Ks.
1—1	Cuscus, G. Greme	55
2	(2 Siriuge, J. Maia	54
	(3 Angai, XX	56
3	(4 Acetona, A. Brito	51
	(5 Destino, J. Portilho.	50
4	(6 Diagoras, S. T. Cam.	60
	(" Territorio, A. Barbosa	59

6º pareo — A's 16.10 horas — Cr$ 10.000,00 — Betting.

		Ks.
1—1	Passos, C. Pereira .4	48
2	(2 Exu', G. Costa	54
	(3 Condoreira, João Santos	54
3	(4 Robusto, E. Silva	54
	(5 Assiria, J. Portilho	52
4	(6 Conselho, J. Morgado	58
	(7 Urumarac (x), XX	50

(x) ex-Bleilio.

7º pareo — 1.500 metros — A's 16.50 horas — Cr$ 10.000,00 — Betting.

		Ks.
1—1	Dorica, J. Zuniga	52
2—2	Tupaciguara, L. Leig.	50
3	(3 Colon, H. Soares	50
	(4 Patriota, L. Meszaros	54
4	(5 Marujo (x) J. Morg.	54
	(" Abiai, O. Ullôa.	54

(x) ex-Refugado.

8º pareo — 1.500 metros — A's 17.30 horas — Cr$ 10.000,00 — Betting.

		Ks.
1	(1 Lamento, J. Coutinho	53
	(" Pepet, A. Araujo	54
2	(2 Relampago, A. Barbosa	56
	(3 Marajá, J. Santo	58
	(" Serranilio, J. Portilho.	49
3	(4 Queridita, L. Benitez.	53
	(5 Pancho, O. Serra	53
	(" Girassol, S. Batista	49
4	(6 Guadananza, O. Rosa	48
	(7 Curacáu, J. Morgado.	56
	(" Tintila, S. T. Camara	50

Registo de Marcas

patentes, nomes de casas comerciais, titulos de edificios etc. SOCIEDADE REX LTDA. (Agente Oficial da Propriedade Industrial) Rua Alvaro Alvim, 33 a 37, salas 626 a 627 — Tel. 42-4862 — Rio de Janeiro

CONSULTAS "5$000"

Olhos - Ouvidos - Nariz e Garganta — Dr. Fortunato

Especialista com pratica nos hospitais da Europa — Rua da Carioca, 6, 4.º andar, das 13 ás 18 horas, diariamente

Candidatos ás Escolas Preparatorias Chamados

Estão sendo chamados a 1.ª Seção da Diretoria de Ensino do Exercito, hoje, ás 9 30 horas, os seguintes candidatos ás Escolas Preparatorias, afim de tratarem de assuntos de seu interesse: Moacir do Amaral, Geraldo de Heraclito Lima, Raul dos Reis Cleto, Francisco Heitor Pereira, Expedito Ribeiro dos Santos, Athos Prattes da Silveira e Anibal Eneas Guadalupa.

VARIAS

OS TRABALHOS DE ONTEM NO HIPODROMO BRASILEIRO

Na pista de areia do Hipodromo Brasileiro, exercitaram-se na manhã de ontem os seguintes animais:

Diagoras (Camara), Abiai (idem), 600 em 37 3|5. Chegaram juntos.

Dadiva (C. Pereira) Assifo (Henriques), 360 em 20 4|5. A potranca venceu.

Queridita (Benitez), Sibelita (J. Santos), 700 em 44 1|5 suave.

Marajá (J. Santos), Serranilo (Portilho), 800 em 50. Melhor para o 1.º.

Tintila (Henriques), 600 em 38.

Curaçau (Zuniga), 700 em 44 1|5.

Pancho (Serra) 600 em 37 3|5.

Relampago (Barbosa), 360 em 22 2|5.

Tupaciguara (Leighton), 700 em 43 3|5.

Dorica (Zuniga), 600 em 39, suave.

Assiria (Portilho).

Passos (C. Pereira), 600 em 37 3|5.

Acetona (Caio), 360 em 24.

Demir (Brito) 500 em 37 1|5.

Caimão (J. Coutinho), 800 em 52 suave.

Casablanca (Leighton), 700 em 44 1|5.

Exigente (Ullôa), 700 em 43.

Falseta (Olavo) 360 em 22.

Marrocos (Barbosa), 600 em 36 e 3|5.

Stalingrado (Geraldo), 600 em 37 2|5.

Diabolico (Meszaros), 360 em 24.

Big Den (Zuniga), 600 em 37 1|5.

AS REVISTAS ESPECIALIZADAS

Estão circulando hoje as revistas especializadas do nosso turfe: "Vida Turfista", "Calendario Turfista Brasileiro" e "Jockey Club Ilustrado".

Gratos pelos exemplares recebidos.

NÃO PODEM ATUAR

Os joqueis Caio Brito e Lidio de Souza estão impedidos de intervir na sabatina desta tarde e na reunião de amanhã em virtude de se encontrarem suspensos pela Comissão de Corridas.

A HORA DA PRIMEIRA CARREIRA

A primeira prova da sabatina desta tarde, no Hipodromo Brasileiro, será corrida ás 13,50 horas.

UM UNICO FORFAIT

A Secretaria da Comissão de Corridas do Jockey Club Brasileiro, até á hora do encerramento do seu expediente de ontem, havia recebido a declaração de forfait para a sabatina desta tarde da egua Pebetina.

Prognosticos do DIARIO CARIOCA

Pervertida — Souvenir — Brutus
Farpê — Larproprio — Estambul
Moscovita — Mareta — Eldora
Preciosa — Empresa — Preclara
Nobel — Caeté — Quissamã
Genghis Kahn — Capuano — Escora
Motinero — Planeta — Pomito·

Sessões PASSATEMPO CAPITÓLIO CINELÂNDIA FONE 22-6788
HOJE A PARTIR DE MEIO-DIA
AINDA QUE PAREÇA INCRIVEL Gatos que bebem leite em mamadeira.
OS 3 PATETAS na super maluquice COMO ENVENENAR O BEBÊ
EXTRA! O Automo...bastão com Pato Donald De Walt Disney
DIVERTIMENTOS AQUATICOS "Primeira especialidade" de Pete Smith em 1944!
MONTES DA PROMISSÃO (em sepia) AO REDOR DO MUNDO
JORNAIS nacionais e internacionais
AOS DOMINGOS, SESSÕES A PARTIR DAS 10 HS.

Os Melhores Animais da Reunião de Hoje

CARREIRAS	Animais de melhor atuação nas ultimas reuniões	Recomendaveis pelas suas origens	Pelos seus entraineurs (segundo a estatistica)	Pelos seus joqueis (segundo a estatistica)	Devem correr bem	Bom placé	Recomendaveis pelo placé	CONCLUSÃO
1º premio	Pervertida Souvenir —	Brutus Souvenir Pervertida	Operina Pervertida Souvenir	Aceguá Pervertida Souvenir	Pervertida Souvenir —	Pervertida — —	Souvenir Pervertida —	Pervertida Souvenir Brutus
2º premio	Larproprio Farpê Estambul	Cizos Larproprio Estambul	Farpê Cizos Larproprio	Larproprio Farpê Saltaréla	Farpê Larproprio —	Larproprio — —	Farpê Larproprio —	Farpê Larproprio Cizos
3º premio	Moscovita Mareta Digitalis	Eldora Moscovita Digitalis	Mareta Moscovita Afoita	Ceará Moscovita Crisolia	Moscovita Eldora —	Moscovita — —	Mareta Moscovita —	Moscovita Mareta Eldora
4º premio	Preciosa Empresa Gondola	Gondola Preciosa Cananéia	Ipanema Preciosa Namouna	Preciosa Cananéia Gondola	Empresa Preciosa —	Preciosa — —	Preciosa Empresa —	Preciosa Empresa Gondola
5º premio	Nobel Caeté Otario	Brevet Caeté Olua	Gaci Nobel Oreada	Caeté Olua Ojos Negros	Caeté Nobel —	Nobel — —	Quissamã Nobel —	Nobel Caeté Brevet
6º premio	Genghis Kahn Capuano Escora	Golondrina Decreto Damier	Escora Capuano Golondrina	Golondrina Decreto Capuano	Capuano Genghis Kahn —	Genghis Kahn — —	Capuana Escora —	Capuano Genghis Kahn Golondrina
7º premio	Motinero Planeta Pomito	Motinero Pomito Planeta	Motinero Pomito Soberbo	Motinero Taguató Rouen	Planeta Pomito —	Motinero — —	Motinero Planeta —	Motinero Planeta Pomito

11.ª SEMANA

OUTRO GRANDE MILAGRE DA WARNER! UM DRAMA DE AMOR E SACRIFICIO QUE REUNE ANN SHERIDAN, ROBERT CUMMINGS, RONALD REAGAN E BETTY FIELD

EM CADA CORAÇÃO UM PECADO

(Kings Row) (Imp. até 14 anos) -- Nac.: BRASIL NA TELA N.º 8 (Coop.)

HOJE no PATHE'

Vasco x America Defrontar-se-ão, Hoje á Noite, em Alvaro Chaves

Sob a Luz dos Refletores de Alvaro Chaves...

Vasco e America Defrontar-se-ão, Hoje á Noite, em Disputa do 'Torneio Relampago'

ONDINO E GENTIL CARDOSO, ESPERAM COLOCAR SEUS PUPILOS EM CAMPO EM CONDIÇÕES DE REALIZAR UM PRELIO DE SENSAÇÃO — O VASCO VAI LUTAR PELA SUA PROPRIA SORTE — OS TEAMS PARA HOJE — ELI, DO CANTO DO RIO, O "PIVOT" VASCAINO

Vasco e America vão se defrontar logo mais, na cancha iluminada do tricolor, em uma peleja que promete ser das mais renhidas desse certame relampago...

DECIDINDO A SORTE...

Pode-se dizer que a luta é dessas que decidem a sorte de um contendor.

Porque o Vasco — vice-lider do certame com um unico ponto perdido — está arriscado a ver suas esperanças por terra, uma vez que com tres pontos perdidos, na altura em que se acha o torneio, em apreço, é o mesmo que estar riscado do mesmo...

O Vasco, por isso, vem desenvolvendo todos os seus esforços no sentido de colocar em campo, um quadro que seja capaz de resistir ao América e vencê-lo, se possivel, para então resolver com o Botafogo a sua sorte.

Mas o America, que estreou de forma retumbante no Torneio Relampago deixar-se-á envolver pelo peso da artilharia vascaina?...

E' O TEAM DO CERTAME

Ninguem pode negar o valor e o poder do onze americano. Sua estréia serviu para revelar a sua força e suas aspirações.

Certamente pretende a conquista do certame. E ninguem pode contestar o direito a essa aspiração, pois que, a nosso ver, o onze rubro é o onze do certame.

Suas linhas são homogeneas seus homens agem com destemor e por isso só se pode encarar o conjunto de Campos Sales como o team do certame, o team mais sério candidato á conquista do Torneio Relampago.

PROBLEMAS NOS DOIS CONJUNTOS

Conforme informações que tivemos, ontem, á noite, não ha problemas apenas para a direção técnica do Vasco.

Gentil Cardoso tambem está abraçado com um problema sério, tão sério quanto o de Ondino Viera.

Falta ao America tambem um center half e ainda Grita, que até ontem não estava de todo restabelecido.

Ondino espera contar com o concurso de Eli, aquele futuroso pivot, que o America deu de mãos beijadas, ao Canto do Rio, e, caso não seja possivel o uso desse elemento, que atuaria por emprestimo, Rodrigo será lançado então contra o America.

O Presidente do São Cristovão Estava a Par Das Negociações do Botafogo Com Papeti Desde os Primeiros Momentos

Como a Casualidade Nos Colocou a Par de Tudo o Que Se Passou — Ademar Bibiano Fez Questão de Consultar, Antes da Assinatura do Contrato, o Dirigente dos Alvos

Muita gente ignora o motivo fundamental da confusão proposital que se tenta fazer em torno do ingresso de Papeti no Botafogo. A verdade, porem, é que há interesse de alguem que busca de forma positiva confundir o publico, criar um "caso", que na realidade não existe, entre o Glorioso e o S. Cristovão.

DIARIO CARIOCA, que está a par do que realmente se tenta fazer, bem como ainda das negociações que precederam o entendimento definitivo entre o S. Cristovão e o bando de General Severiano, vai dizer para o publico esportivo da cidade, o que é que há de positivo sobre Papeti, o S. Cristovão e o Botafogo.

UM ENCONTRO CASUAL NO ESCRITORIO DE ADEMAR BIBIANO

Estavamos no escritorio de Ademar Bibiano, quando o telefone bate, chamando o então candidato unico e de conciliação para a presidencia do Glorioso.

Ademar Bibiano atende ao fone e diz claramente:

— Não. Não faça ainda sem que primeiro o nosso amigo Magioli esteja a par. Vá ao encontro dele e diga que eu mandei falar novamente sobre o assunto. Quero saber se depois de ter falado a ele ontem, não surgiu uma qualquer novidade que impeça a realização desse negocio.

Após ter desligado o telefone, Bibiano voltou á conversa anterior, isto é, sobre Limoeirinho, pois que ele estava interessado em contratar esse valioso player pernambucano, que hoje defende o prestigio do futebol pernambucano no Botafogo.

Nossa curiosidade de reporter, porem, não resistiu. E perguntamos, com a delicadeza necessaria:

— Algo de novo com o São Cristovão? Algum "caso" em perspectiva?

— Não. Trata-se da transferencia de um jogador. Nós porem não desejamos fazê-lo, sem que o presidente do clube esteja inteiramente a par do que o Botafogo faz.

Quem é?, perguntamos.

— Guarde segredo Não se pode nem se deve falar já esteja inteiramente a par do ciais. Trata-se de Papeti.

MAGIOLI SABIA, POIS, E ESTAVA DE ACORDO

Os confusionistas do momento têm procurado fazer acreditar que o Botafogo conseguiu o concurso de Papeti, á revelia do S. Cristovão. Nós, por uma grande casualidade, somos testemunhas de que isso não aconteceu. E não aconteceu porque o presidente do gremio de Figueira de Melo verificou a impossibilidade de manter Papeti no seu clube, em face da magnifica proposta que o Botafogo havia feito ao center-half argentino.

PAPETI ESTAVA INTEIRAMENTE LIVRE E PODIA INGRESSAR NO CLUBE QUE BEM QUISESSE

Quando Papeti ingressou no S. Cristovão, sua maior questão ao assinar o contrato foi a de ter no mesmo uma clausula que o deixasse livre, inteiramente livre, quando o mesmo terminasse, sem que para tal coisa fosse necessario pagar qualquer importancia.

Dessa forma, o contrato de Papeti, que terminará a 31 deste mês, diz claramente que Papeti, daquela data em diante, está livre e pode ingressar no clube que desejar.

O Botafogo sabia disso e precisava de um center-half. Soube do interesse de outros clubes por Papeti. Perguntou então se ele pretendia continuar no S. Cristovão. Papeti respondeu que iria consultar os seus interesses. Se os outros clubes oferecessem a mesma coisa, igual por igual ficaria no S. Cristovão.

Papeti procurou sondar o S. Cristovão Queria saber quanto lhes davam pela renovação de seu contrato. E a importancia maxima que lhe ofereceram foi de sessenta mil cruzeiros por dois anos.

Consultado o Botafogo, este afirmou, por intermedio de pessoas autorizadas, que sua oferta era de noventa mil...

O Vasco e o Fluminense, então interessados na conquista de Papeti, resolveram não discutir mais o assunto.

O Botafogo ficou assim sozinho. Dependia, porem, do S. Cristovão ainda, ao ver de Ademar Bibiano. Se o gremio alvo não se interessasse pelo seu magnifico "pivot", o Botafogo ficaria na ordem preferencial.

E foi assim que Papeti ficou no Botafogo, assinando, mesmo naquela época, ao contrario do que vêm afirmando certos cronistas, o contrato que o prenderia ao Botafogo por dois anos a partir do dia primeiro do proximo mês.

Um Caso Com o Fluminense

O Grande Clube de Alvaro Chaves Provou Ontem, Que Magnones Não é Cardiaco

ENVIADAS AO DEPARTAMENTO MEDICO AS CHAPAS RADIOGRAFICAS — O FLUMINENSE ESTA CERTO E MERECE TODO O APOIO

Parece que vai ser iniciada luta franca, entre o Fluminense F. C. e o Departamento Médico da Federação Metropolitana de Futebol, ou melhor contra aquele médico que deu Magnones como incapaz para o futebol, em face do mesmo se apresentar com uma lesão cardiaca.

Como deve ser do conhecimento geral, Magnones vem de custar uma bôa soma ao Fluminense e o clube de Alvaro Chaves somente contratou o seu ex-atacante porque vendo-o jogar em São Paulo, onde os exames de saude são os mais rigorosos possiveis, não poderia admiti-lo um cardiaco.

Mas o Departamento Médico da F. M. F. deu Magnones como inutilizado por ser cardiaco. E cardiaco não pode, realmente, jogar futebol...

ONDE APARECE A DIRETRIZ DE ARNALDO GUINLE

Acontece, porém, para infelicidade do referido Departamento, que Magnones pertence ao Fluminense e o Fluminense tem atualmente como presidente um homem que se chama Arnaldo Guinle, um homem que pode ter os seus defeitos — e quem não os têm? — mas que gosta das coisas bem direitinhas.

Assim sendo, Magnones, o "cardiaco", foi enviado a um dos mais famosos cardiologistas da cidade, afim de ver se era real o mal que davam como sendo o motivo porque Magnones estaria inutilizado para o futebol...

Depois de chapas, depois de longo exame, o referido médico anunciou:

— Não há nenhuma lesão...

UM CHOQUE ENTRE O FLUMINENSE E A LIGA

Em face do exposto o Fluminense vem de pedir uma satisfação á F. M. F., enviando as chapas radiologicas para atestarem a base do seu protesto.

— Como admitir no Departamento um médico que condena um homem são, sem encarar qual o prejuizo que pode advir para o clube ao qual pertence o profissional?

Decididamente não está certo e cabe ao Fluminense todo o direito de reclamar bem como exigir cabais explicações.

Porque Magnones não está doente, pode jogar e a F. M. F. proibe-o que o faça.

O que acontecerá?...

Magnones, ao que sabemos, está programado para jogar amanhã.

NA F. M. F.

SORTEADOS OS JOGOS DO "TORNEIO INITIUM"

O presidente da F. M. F. deu ontem ao conhecimento dos interessados que foi aprovado o esquema do Torneio Inicio da Divisão Extra de Profissionais, elaborado pelo Departamento de Profissionais e bem como a ordem dos jogos.

Outrossim, ainda por proposta do referido Departamento, resolvi marcar o campo do Clube de Regatas Vasco da Gama, para a realização do aludido certame, no dia 26 do corrente.

A ordem dos jogos é á seguinte:

"TORNEIO INICIO DA DIVISÃO EXTRA DE PROFISSIONAIS"
CAMPO DO CLUBE DE REGATAS VASCO DA GAMA - DIA 26-10-44 (DOMINGO)

1.º jogo — ás 13.15 horas — Madureira x Bonsucesso.

2º jogo — ás 13,35 horas — Botafogo x Canto do Rio.

3º jogo — ás 13,55 horas — Vasco x Bangu'.

4º jogo — ás 14, 5 horas — São Cristovão x America.

5º jogo — ás 14.35 horas — Fluminense x Vencedor do 1º jogo.

6º jogo — ás 14.55 horas — Vencedor do 2º x Flamengo.

7º jogo — ás 15.15 horas — Vencedor do 3º x Vencedor do 5º.

8º jogo — ás 15,35 horas — Vencedor do 4º x Vencedor do 6º jogo.

9º jogo — ás 16,10 horas — (Final) — Vencedor do 7º x Vencedor do 8º jogo.

RETIFICAÇÃO

Foi dado ao conhecimento de que a inscrição aceita sob o n.º 388, publicada no Boletim Oficial de ontem, é a favor do America F. C., e não como saiu naquele Boletim.

Levo ao conhecimento dos interessados que a transferencia concedida no Boletim Oficial de ontem, do amador sr. Jaime de Oliveira Galvão, do C. R. Vasco da Gama para o Olaria A. C., não está o referido amador sujeito a estagio, por já o ter cumprido.

Levo ao conhecimento dos interessados que, nesta data, concedi as seguintes transferencias de amadores:

Muriri de Azevedo Oliveira, do Bonsucesso F. C., para o America F. C., ficando sujeito ao estagio até o dia 10-7-44.

Mario Pereira Rodrigues, do Pau Ferro F. C., para o S. C. Parames ficando sujeito ao estagio até o dia 1-8-44.

Levo ao conhecimento dos interessados para os devidos fins que o Departamento Autonomo da 3ª Categoria vai proceder vistoria nos campos do S. C. Valim e A. A. Nova America, no dia 12 do corrente.

Abertas as Inscrições Para o Torneio Abertura e Torneio de Estreantes

Acham-se abertas no Departamento Técnico do Tijuca Tenis Clube as inscrições para o Torneio Abertura e para o Torneio de Estreantes, até os dias 12 e 19 de março, respectivamente.

E' grande o entusiasmo que reina em face da abertura da temporada tenistica do gremio cajuti, tendo para isso sido elaborado um programa de comemorações, constando do mesmo o oferecimento de uma suculenta feijoada, no dia 19 (Inicio do Torneio), ás 12 horas, na sede do clube.

O Torneio de Estreantes terá inicio no dia 26.

Convocados os Juvenis do S. Cristovão

Estão convocados a comparecer amanhã, domingo ás 13.30 horas, no campo da rua João Pinheiro, em Piedade, para o encontro amistoso com o River F. C., a ser realizado na preliminar desse dia, os seguintes juvenis do S. Cristovão: Hindenburgo — Laercio — Carrasco — Hedio — Cipriano — Newton — Dermeval — Joãosinho — Helio — Albino — Murilo — Miguel Bira — Leleco e Marreco.

Preparam-se os Gauchos Para a Temporada de Remo Nacional

PORTO ALEGRE, 10 (A.N.) — Os clubes locais e o Tamandaré, de Cachoeira, estão se preparando ,entusiasticamente, para as eliminatorias marcadas pela F.A.R.G.S. para composição da equipe gaucha de remo que disputará o Campeonato Brasileiro, designado, pela C.B.D., para o dia 28 de maio proximo, e que será levado a efeito na Lagoa Rodrigo de Freitas.

Já para o dia 19 deste mês está marcada a primeira eliminatoria do "eight" que deverá ser disputada pelo União e G.P.A., que apresentarão seus conjuntos em magnifica forma.

Iniciada Em Bagé, a Temporada Futebolistica

PORTO ALEGRE, 10 (A.N.) — Perante numeroso publico, os clubes de Bagé deram inicio, a 5 deste mês, aos seus treinos para a temporada de 1944.

Tanto o "Bagé" como o "Guani" apresentaram novos e promissores valores, informando-se que este ultimo contará com o concurso do "centro" Doutor, de Livramento de Henrique, ex-centro médio do "Guarani" de Cachoeira, de Loló, zagueiro de Santana e Luiz Freitas, de Alegrete.

Terezopolis Desportiva

COM A PRESENÇA DE CIRO ARANHA E DO PREFEITO MUNICIPAL, EFETUOU-SE A GRANDE ASSEMBLEIA ANUAL DA L.T.D., NA QUAL FOI REELEITO PRESIDENTE O DR. OSVALDO MARQUES DE OLIVEIRA

Foi uma noite memoravel para os desportos teresopolitanos a assembléia geral dos 14 clubes filiados á L.T.D., que com a presidencia do prefeito local, dr. Ciro Aranha, altas autoridades e grande numero de desportistas procederam á entrega de cerca de 50 medalhas aos vencedores dos campeonatos oficiais de 43 e reelegeram, unanimemente para a presidencia da Liga, a figura do ilustre clinico local, dr. Osvaldo Marques de Oliveira, que foi amplamente felicitado pelos presentes.

LIVRARIA ALVES
Livros colegiais e Academicos

NUMERO AVULSO
40 Centavos

Diario Carioca

EDIÇÃO DE HOJE
10 Páginas

ANO XVII — RIO DE JANEIRO — SABADO, 11 DE MARÇO DE 1944 — N. 4.826

ESPERADA NOVA OFENSIVA ALEMÃ NA PRAIA DE ANZIO

KESSELRING CONSIDERA A FRENTE DO SUL DE ROMA A MAIS VITAL DA ITALIA

15.000 Prisioneiros Nazistas na Campanha Italiana

Intensa Atividade Aérea em Toda a Peninsula

Q. G. ALIADO DE VANGUARDA NA ITALIA, 10 (David Brown, correspondente especial da Reuters) — Não houve novidades em todos os três fronts da Italia, não obstante o esforço ainda patente dos alemães de executarem a ordem de Hitler de "atirar os anglo-norte americanos no mar".

Kesselring

A quarta ofensiva nazista contra a cabeça de ponte costeira dos Aliados em Anzio, que começou terça-feira, vai assim lentamente, sem qualquer vantagem, nem mesmo o emprego, por parte dos proprios alemães, de forças de vulto.

Na cabeça de ponte houve ontem e hoje apenas trabalhos de patrulhas, com choques esporadicos. Deram-se algumas escaramuças britanicas, nas "ravinas", ao sudoeste de Carroceto. Os aviões alemães apareceram em numero reduzidissimo na noite de ante-ontem para ontem. Nos outros fronts — o do Quinto Exercito na area Cassino-Garigliano e o do Oitavo Exercito na costa adriatica — além do costumeiro duelo de artilharia e da atividade das patrulhas nada mais se deu.

Em ultima analise, o que tudo parece indicar é que os alemães continuam a considerar como a arma mais vital da frente peninsular a da cabeça de praia e nela Kesselring permanece no afã de reagrupar suas forças na retaguarda para uma possivel investida.

PRISIONEIROS

Noticiou-se que até agora, desde o inicio da Campanha Italiana, os Aliados fizeram mais de 15.000 prisioneiros nazistas. Ontem, os alemães, sob proteção da bandeira da Cruz Vermelha Internacional, recolheram varios de seus mortos e feridos no campo de batalha em que patrulhas alemãs e aliadas (americanas) tinham estado em luta quarta-feira.

INFORMAÇÕES ALEMÃS

O radio de Roma, tomando a si informar sobre a situação na frente peninsular, disse, esta noite, o seguinte:

"A noitinha, hoje, os britanicoss e americanos foram ao ataque, em diversos setores da cabeça de praia de Anzio. Houve, por momentos, luta aguda nesses ataques, embora de natureza local. O inimigo tentou investidas para a ala direita e o centro das linhas alemãs, entre Aprilia e Cisterna (Aprilia é a mesma Carroceto), mas foram repelidos por vivaz fogo alemão. Manifestaram-se embates de certa importancia ao oeste da estrada de rodagem de Anzio e diante de Campo di Carne. O inimigo atirou á ação infantaria e forças blindadas. Varias dezenas de mortos inimigos ficaram sobre o campo de batalha e muito material. Na area de Cassino houve diversas tentativas por grandes forças inimigas de penetrar nas posições alemãs a noroeste da localidade, mas essas tentativas fracassaram".

AS LINHAS FERREAS ROMANAS ATACADAS

A má visibilidade impediu tambem, ontem, operações aereas de grande escala, não permitindo que os aviões pesados deslocassem. Hoje, todavia, bombardeiros medios americanos atacaram fortemente as linhas ferreas e patios ferroviarios de Roma, mais uma vez.

Segundo informes da radio de Roma, o bombardeio foi tambem contra a cidade, tendo os aparelhos atacado em tres ondas sucessivas e "atirado bombas indiscriminadamente em alguns bairros da cidade, tendo sido atingidas varias casas, algumas delas ficando destruidas.

Ha receio de que tenha havido baixas. As turmas de bombeiros e auxiliares da Cruz Vermelha estiveram em atividade nas areas afetadas. Dois aparelhos dos atacantes cairam nos suburbios. A tripulação de um deles lançou-se em paraquedas".

Além dessas atividades sobre Roma, houve ontem e hoje algumas missões por parte de bombardeiros medios, caças e caças-bombardeiros, visando especialmente as linhas de comunicações. O porto de San Stefano recebeu alguns impactos diretos.

Os Estados Unidos Formulam Exigencias á Irlanda

(Conclusão da 1ª pag.)

HORA DO ABANDONO DA NEUTRALIDADE

A "U. P." informa: — Nos circulos oficiais, considera-se que a pressão que os Estados Unidos e a Grã-Bretanha fazem sobre a Irlanda abre uma situação delicada, mas acham os mesmos circulos que ha razões para se acreditar ter chegado a hora da Irlanda abandonar sua politica de estrita neutralidade no conflito europeu.

FIM A'S ATIVIDADES DOS DIPLOMATAS E AGENTES DO EIXO

Entre os passos que os dois governos aliados desejam que a Irlanda tome, figura a adoção de medidas tendentes a pôr fim ás atividades diplomaticas e dos agentes do Eixo naquele país.

A Irlanda, como se sabe, mantem relações diplomaticas e consulares com todos os paises que se acham em guerra com as Nações Unidas.

INFORMAM A CHEGADA DE COMBOIOS E MOVIMENTO DE TROPAS

Consideram assim os governos dos Estados Unidos e Grã-Bretanha, que os representantes do Eixo, na Irlanda, se acham em posição de observar e comunicar aos seus governos as atividades e preparativos militares dos Aliados, especialmente a chegada de comboios de tropas norte-americanos á Irlanda do Norte. Suspeita-se mesmo que os referidos diplomatas tenham enviado agentes seus para a Irlanda do Norte, afim de espionar as atividades militares aliadas.

Recorda-se, por exemplo, que em setembro de 1942, já se tinham noticias da Irlanda do Norte (Ulster), de que agentes nazistas espionavam os movimentos das tropas americanas e informações de origem estadunidense afirmaram desde então que os alemães conheciam a disposição exata das forças dos Estados Unidos, naquela área.

AS ALEGAÇÕES DE ONTEM E OS FATOS DE HOJE

O governo de De Valera mostrou-se ressentido com a presença de tropas norte-americanas no Ulster e em janeiro de 1942 enviou um protesto, dizendo que o estacionamento de soldados dos Estados Unidos em seis condados do norte da Irlanda, concorreria para perpetuar a divisão da Irlanda.

Quando em 1941 e começos de 1942, os Estados Unidos e a Grã-Bretanha realizavam negociações para que a Irlanda permitisse aos aliados usar suas bases aereas e navais, Dublin tomou a posição de que não podia aceder a esses pedidos por que correria o perigo de ser seu territorio bombardeado ou invadido pelos alemães.

O presidente De Valera temia que aviões nazistas arrasassem Dublin em poucas horas e achava que a Irlanda não dispunha de forças para repelir qualquer invasão.

Washington e Londres consideram que agora estão quase de todo afastadas as referidas possibilidades e que a Irlanda correria risco muito menor ao aceder aos pedidos aliados.

COM A IDA DE STETTINIUS A LONDRES

A U.P. diz: Por informações procedentes de Washington sabe-se que o sub-secretario de Estado, sr. Edward Stettinius, rumará em breve a Londres afim de manter uma série de importantes conferencias relacionadas com a atitude dos aliados com respeito á continuação das relações diplomaticas do governo do Eire com os paises do Eixo.

Esta viagem, agora, é possivel com o retorno do secretario de Estado, sr. Cordell Hull ao Departamento de que é titular.

A provavel visita de Stettinius a Londres será a primeira das muitas que altos funcionarios norte-americanos e britanicos propõem-se realizar.

No curso delas serão discutidas questões transcendentais como seja os assuntos ligados á aviação, navegação, petroleo e reconstrução economica e social das regiões libertadas, posição das Nações Unidas em relação aos neutros, como a Espanha e Portugal, atitude a ser adotada com a Bulgaria, Rumania, Hungria e Finlandia.

Estão Abrindo Agora o Caminho Para os Balcãs

(Conclusão da 1ª pag.)

pulsão, 600 canhões de campanha, 12.000 caminhões e um consideravel numero de tanques alemães.

A MAIOR PRESA DE GUERRA

Os observadores locais não se recordam de nenhuma outra declaração oficial que haja anunciado uma tão grande presa de guerra. Os canhões de auto-propulsão figuram entre as armas de que mais se orgulha a Wehrmacht e o fato de haver sido capturada tal quantidade deles constitue um pessimo augurio para a futura resistencia dos alemães.

DENTRO DE TARNOPOL

No extremo norte da frente as forças do primeiro exercito ucraniano continuam combatendo nas ruas de Tarnopol, ha 48 horas, enquanto outras colunas avançam em todas as direções desta frente. Em sua progressão para Proskurov, uma coluna blindada se apoderou do centro distrital de Kaments-Pokolsk, e outras unidades que operam mais ao oeste reconquistaram Kmelnik, ao sudoeste de Vinitsa, além de mais 30 localidades.

No angulo sudoeste da frente, o geenarl Rodion Malinovsky, com seu 3º exercito ucraniano, continua sua marcha em direção a Nikolaiev, depois de apoderar-se de seis estações ferroviarias da complicada rede ferroviaria dessa região.

Todavia, a atenção de todos os observadores militares converge sobre a frente de Uman, onde Koniev está atacando com furia que excede a investida de Zukhov.

DERROTA NA FRENTE DE BUG

Com seu avanço triunfal ao longo da frente de rio Bug, Koniev leva apresada uma quantidade de material de guerra tão grande — pertencente ás forças do marechal Fritz Erich von Mannstein — que a situação dos nazistas nesta frente se considera como uma derrota. Seu assalto, combinado com os demais iniciados anteriormente significa que o exercito russo está abrindo caminho para os Balcãs e está preparando o terreno para infligir um revés aos alemães, que von Mannstein não está em condições de evitar, nem tampouco de conter a penetração da arremetida sovietica para a Rumania.

Acredita-se que a força e o repentino dos ataques de Koniev obedecem a que haja capturado tão consideraveis quantidades de material aos nazistas. Nos circulos militares desta capital se estima que os alemães, incapazes de fazer frente aos intensos ataques fugiram a pé em sua maior parte, abandonando seus 12.000 caminhões, o que provavelmente constitue uma grande parte do equipamento motorizado de von Mannstein.

Atualmente, os germanicos devem estar fugindo a leste do rio Bug embora nem na ordem do dia do marechal Stalin nem no comunicado russo se faça menção alguma a se os russos cruzaram ou não o referido rio. Tambem se considera muito possivel que o numero de soldados mortos ou prisioneiros alemães seja tão extraordinario que possa afirmar-se ter o marechal von Mannstein perdido todo um exercito.

A estreita zona de operações do rio Bug constituiu a base dos violentos contra-ataques que Mannstein levou a cabo em novembro passado, depois que os russos se apoderaram de Korosten, e não ha indicios de que haja retirado o grosso de suas tropas.

Sabe-se que pelo menos 14 divisões alemãs ficaram desbaratadas na frente de Uman e ulteriores informações dão conta de que muitas destas unidades foram aniquiladas totalmente. O comunicado da meia-noite expressa que no campo de batalha ficaram mais de 20.000 cadaveres alemães e que o numero de prisioneiros se eleva a outros tantos.

NA RUMANIA O Q. G. DE MANNSTEIN

BERNA, 10 — (U. P.) — O correspondente do "Journal de Geneve", em Budapeste, informa que em consequencia da vitoriosa ofensiva sovietica em todos os setores da Ucrania o marechal von Mannstein foi forçado a transferir seu quartel general á Rumania.

Acrescenta a noticia que o Q. G. do militar teuto juntamente com seu Estado Maior, se encontra atualmente estabelecido em Jasse localidade sobre a margem direita do rio Prut, na Rumania.

RECONQUISTARAM

LONDRES, 10 — (United Press) — Urgente a emissora de Ancara anunciou que os exercitos de sovieticos sob comando do marechal Zhukov reconquistaram a cidade de Tarnopol.

A SITUAÇÃO NA RUSSIA

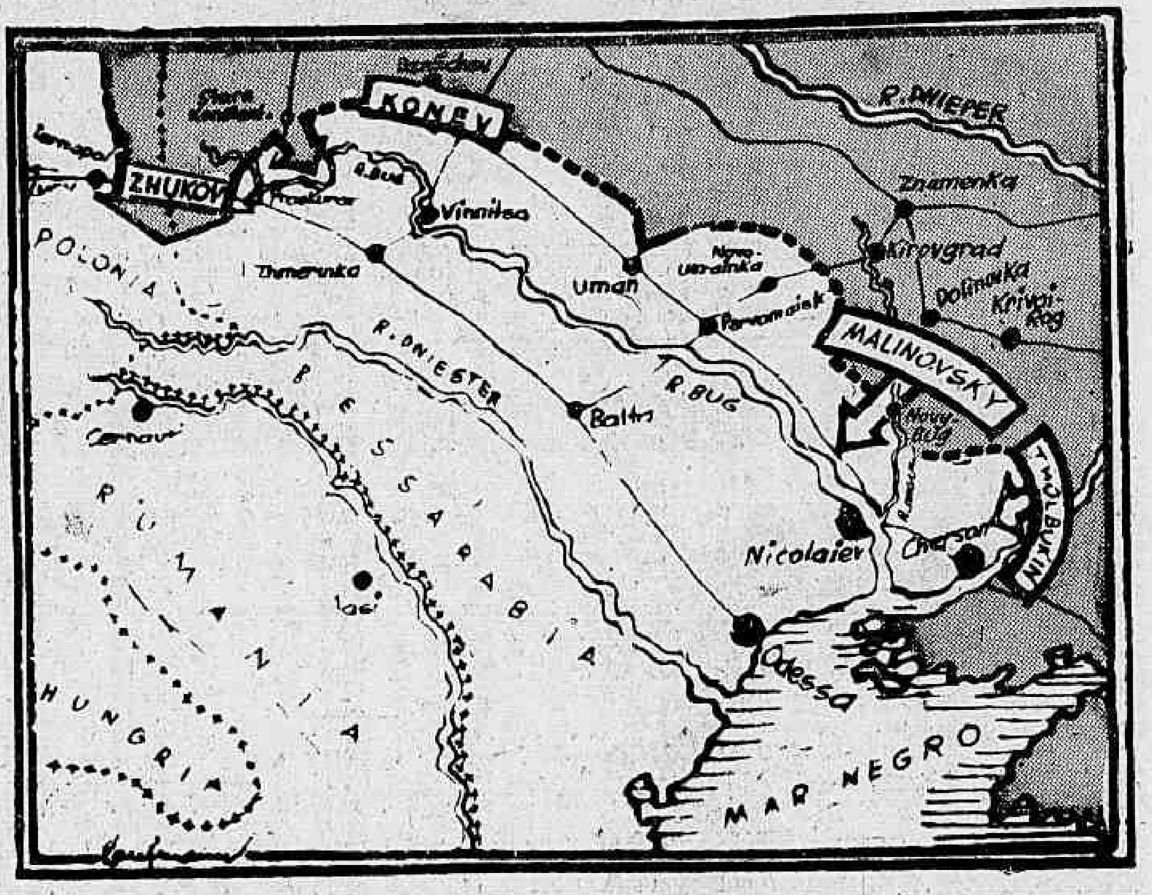

Mapa demonstrativo da atual situação do "front" russo no qual se vêem as disposições dos quatro exercitos russos ao seu avanço para o ocidente e ameaçando decididamente as fronteiras da Polonia e da Bessarabia

A Nota e a Resposta

(Conclusão da 1.ª Pagina)

tenção do governo germanico de usar estes meios de comunicação. Para reforçar esta evidencia, dois paraquedistas, equipados com radios-transmissores de onda curta foram lançados sobre territorio do Eire, por aviões alemães.

Como v. excia. bem sabe, estão em preparação operações militares das Nações Unidas, tanto na Inglaterra como na Irlanda do Norte. E' de primordial importancia que nenhuma noticia que diga respeito á natureza e direção destas operações chegue ás mãos do inimigo. Não somente o sucesso da operação como tambem a vida de milhares de soldados das Nações Unidas estão em jogo.

Consequentemente, pedimos ao governo irlandês que tome as medidas apropriadas em relação aos representantes alemães e japoneses na Irlanda. — Nós estariamos faltando á verdade — se não manifestassemos nossa esperança de que esta ação deverá tomar a forma de um rompimento de todas as relações diplomaticas entre a Irlanda e aqueles dois paises.

V. excia. compreenderá, prontamente, porque solicitamos, como condição minima, o afastamento desses representantes do Eixo, cuja presença na Irlanda deve, inevitavelmente, ser olhada como constituido um perigo á vida dos soldados americanos e ao sucesso das operações militares aliadas.

Não seria necessario encarecer que o tempo é de extrema importancia e que confiamos que v. excia. nos responderá dentro do mais curto espaço de tempo possivel".

A RESPOSTA DA IRLANDA

A nota foi entregue ao sr. De Valera no dia 21 de fevereiro. De Valera, logo que recebeu a nota, deu a seguinte resposta verbal ao ministro norte-americano: "A natureza de seu pedido torna-o impossivel de ser satisfeito pelo governo irlandês".

Em nota posterior, De Valera declarou que, depois de atento exame do governo irlandês confirmava a resposta verbal dada anteriormente.

O texto da nota de De Valera, que foi entregue pela legação da Irlanda esta noite, diz que o governo americano oferecera garantias de que nenhuma ação militar ou de outra natureza seria empreendida contra o Eire, em consequencia de sua resposta á solicitação dos Estados Unidos.

O governo do Eire deseja manifestar sua satisfação em face dessa garantia — acrescenta a nota.

O governo — continua — ficou realmente surpreendido pelo fato de que lhe pudesse ter sido dirigida uma nota tão grave. Os termos da nota parecem inteiramente em desacordo com os fatos e com as tradicionais relações de amizade entre os povos irlandeses e americanos".

A nota irlandesa afirma tambem que a exigencia formulada pelo Eire aos paises do Eixo para o afastamento de seus representantes constituiria o primeiro passo para a guerra.

"O governo irlandês — acrescenta — não poderia satisfazer o pedido norte-americano sem completa traição á sua boa fe democratica. A neutralidade irlandesa representa o desejo unido do povo e do Parlamento. E' a logica consequencia da historia irlandesa e desmembramento forçado do territorio nacional".

"O Eire — continua a nota — cumpriu fielmente a politica delineada por De Valera no Dail em 1935, quando afirmou que "o Eire jamais seria utilizado como base para um ataque contra a Grã-Bretanha".

Salientando as medidas tomadas de acordo com essa politica, De Valera disse: "Por todos os meios em nosso poder tratamos de impedir a passagem de qualquer informação — na nota americana não é citado um unico caso de negligencia e nenhuma prova de prejuizo aos interesses americanos. Se vidas americanas se perderem não será por falta de cumprimento do dever por parte deste Estado".

Depois de lembrar que, desde alguns meses, a legação alemã está impedida de utilizar seu radio-transmissor, que os dois paraquedistas alemães mencionados na nota americana, assim como tres outros, foram detidos e que o numero de suspeitos de espionagem nas prisões irlandesas atingem o total de 10 estrangeiros e 2 irlandeses, a nota diz: "E' duvidoso que outro país possa apresentar um tal exemplo de cuidadosa e eficiente vigilancia".

Acrescenta ainda a nota que a Grã-Bretanha informou ao governo irlandês de que recebeu com satisfação a iniciativa tomada pelos Estados Unidos. "Não desejamos tecer comentarios a esse respeito exceto que talvez o governo americano ignore que os sentimentos do povo irlandês para com a Grã-Bretanha têm melhorado pelo fato da Grã Bretanha não ter tentado violar nossa neutralidade" — prossegue a nota, acrescentando: "O governo irlandês está certo de que o governo americano lamentaria se qualquer acontecimento pudesse agora alterar aquelas auspiciosas consequencias. O governo sente-se, portanto, seguro de que poderá continuar a salvaguardar os interesses dos Estados Unidos, como deve, em todas as circunstancias, proteger a neutralidade do Estado irlandês e a vida democratica do povo irlandês. Sua atitude continuará a ser determinada não pelo temor de qualquer medida que pudesse ser adotada contra ele, mas pela boa vontade e profunda amizade existente entre os dois povos."

OS ALEMÃES COMEÇARAM A RETIRAR-SE DA FINLANDIA

(Conclusão da 1ª pag.)

Pedro Alvares Cabral oferecida á Municipalidade de Lisboa em 1940 nos festejos dos Centenarios e que caiu danificada pelo ciclone de 1940. A bandeira foi depois reposta em seu lugar, mas estava muito estragada e por isso foi determinada a sua retirada, aguardando-se a remessa de outra do Brasil.

LISBOA, 10 — (Associated Press) — Vai ser comemorado com diversas homenagens o primeiro centenario do nascimento de Luciano Cordeiro, fundador da Sociedade de Geografia de Lisboa, entidade que tem tido enorme influencia e atuação de destaque na salvaguarda do patrimonio colonial e historico do país.

O sr. Julio Dantas dedica hoje á memoria do extinto historiador um longo artigo publicado no jornal "O Primeiro de Janeiro" do Porto.

Compradores de sal

Os compradores de sal dos mercados abastecidos pelas praças do Distrito Federal, Niterói, Angra dos Reis, Araruama, S. Pedro da Aldeia e Cabo, de acordo com o comunicado do Instituto Nacional do Sal, devem fazer os pedidos do mencionado produto, diretamente aos seus habituais fornecedores, enviando ao Instituto uma cópia desses pedidos para efeito do respectivo controle.

Hoje 1 milhão DE CRUZEIROS
NA ESQUINA DA SORTE